ОБЩЕСТВЕННО-ПОЛИТИЧЕСКАЯ ГАЗЕТА АРХАНГЕЛЬСКОЙ ОБЛАСТИ 2019 № 17/135 22 МАЯ ПСЗ (775)

ДЛЯ УМНЫХ ЛЮДЕЙ
ПравДа севера-запада
16+

ГРАФИК ОТКЛЮЧЕНИЯ ГОРЯЧЕЙ ВОДЫ
СТР. 10

О положении дел в Архангельской области лучше всего свидетельствует состояние главного символа губернии. Обелиск Севера нынче выглядит так. Но не все так плохо. Поморам разрешили собирать валежник. Ликуем!
Страница 5

Реклама

СЛОВО РЕДАКТОРА

ИЛЬЯ АЗОВСКИЙ

Одни переобулись, другие прозрели, третьи трубят о победе… Но при любом раскладе очевидно: слова Президента услышаны – на широко разрекламированный протестный митинг пришло 2 500 человек, в три раза меньше, чем 7 апреля.

ВПЕРЕД, ДОГОВАРИВАТЬСЯ

В Архангельской области политизированная общественность обсуждает заявление Президента Путина про Шиес

Напомним ещё раз сказанное Президентом на медиафоруме ОНФ (**цитата**):

*«Москва не может мусором зарастать – это десятимиллионный город. Но и в других регионах не нужно создавать проблем. В любом случае, это должно быть в диалоге с людьми, которые там (*имеется в виду Архангельская область.– **Прим. ред.***) живут.*

*Я обязательно поговорю и с руководителем области, и с **Сергеем Семеновичем Собяниным**. Они не могут решать это келейно, не спрашивая мнения людей, которые проживают в непосредственной близости от этих полигонов».*

Конец цитаты.

***

Теперь вчитаемся, разобрав заявление на составные части, чтобы понять главное: это ничья не победа, никто не прозрел, а «переобувшиеся» просто переобулись

Путина всегда лучше слушать без обуви.

Вчитайтесь и поймите, что ничего принципиально нового не сказано. Прозвучало очевидное. То, что и без **Путина** было ясно.

Но сознание политизированной публики в Поморье настолько сильно замутнено, что требовалось дополнительное разъяснение из федерального телеканала и лично из уст **Путина**.

– Подымите мне веки: не вижу! – сказал подземным голосом Вий – и все сонмище кинулось подымать ему веки.

(Николай Васильевич Гоголь)

Итак, начали…

Путин сказал:

«Москва не может мусором зарастать – это десятимиллионный город».

Что нового в этой фразе? Что историчного? Неужели кто-то мог сказать иначе?

«В других регионах не нужно создавать проблем».

Бесспорно. Правильно. Просто и гениально. Никому проблем не нужно. И регионам тоже. Не надо регионам создавать проблем.

И про диалог с людьми все правильно. И более того, если **Путин** спросит губернатора **Орлова**: у вас идёт диалог с людьми? **Орлов** ответит: ДА, ИДЁТ.

И даже не соврет.

Нравится кому – не нравится, но это будет правда. Ибо диалог идёт. Насколько эстетичен он – другой вопрос. Диалог про мусор – это вам не про тенденции в творчестве Джузеппе Верди дискутировать. Прения про мусор не бывают чистыми и опрятными.

Диалог есть. Кто захотел, тот поговорил. По большому счету, бессрочное стояние на площади Ленина в Архангельске – это тоже форма диалога.

Продолжение на стр. 2

ВПЕРЕД, ДОГОВАРИВАТЬСЯ

Политизированная общественность обсуждает заявление Президента Путина про Шиес

Окончание. Начало на 1-й стр.

Стоящие бессрочно стоят прямо напротив окон губернатора. Они ему кричат: «Мы против!»

Он им кричит: никакого полигона ещё нет, давайте дождемся экспертиз.

Чем не диалог? Слышно плохо, но при желании кто-то может помолчать и послушать. При желании. Нет желания — нет слуха. Нет слова.

Следующая фраза **Путина** — про недопустимость келейности.

Келейности нет. Все громко, публично, с демонстрациями, с бурным обсуждением в Интернете. Даже до Президента дошли.

Всё гласно. Никакой келейности. Наоборот — всё слишком громко.

Далее, **Путин** говорит о том, что надо обязательно учитывать мнение (**цитата**): *«...людей, живущих в непосредственной близости от этих полигонов»*.

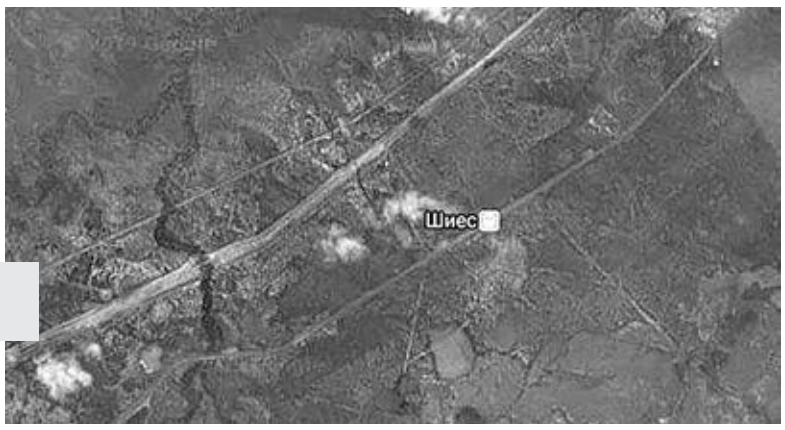

Прекрасно. Вот вид из космоса на станцию Шиес.

Кругом тайга, светлые пятна — болотина. Если укрупнить, можно заметить два одноэтажных станционных домика. Один из них — вокзал станции Шиес.

Расстояние от Урдомы до Шиеса — 32 километра. Вполне справедливо рассудить так: если **Орлов** и **Собянин** скажут **Путину**, что в непосредственной близости людей нет, это будет правдой.

В принципе в России, как и в целом на планете, нет мест, где в какой-то степени непосредственной близости не было бы жилища хотя бы одного человека.

И что тогда, десятимиллионная Москва обречена?

На этот вопрос **Путин** ответил: Москва не может мусором зарастать — это десятимиллионный город.

В общем, выхода нет. И болото вроде наше. И Москва — она тоже наша. Как и Раша — она же НАША.

Одним словом, главный тезис **Путина** про Шиес ровно такой же, как главный тезис про Екатеринбург, где тоже помутнение в массах довело до беззакония и оголтелого протеста.

— ДОГОВАРИВАТЬСЯ НАДО.

Просто. Но это и есть единственная, она же главная мысль **Путина** — и про Екатеринбург, и про Шиес. И не надо апеллировать к Президенту и искать потаенные смыслы. Просто — договаривайтесь.

Мудро, взвешенно и по-государственному.

Россия, вперёд... Договариваться. Пока Вий не проснулся... Если Вий откроет веки — будет поздно договариваться.

ПРЯМЫМ ТЕКСТОМ

Предкомитета по природопользованию Архоблсобрания Александр Дятлов:

— Никакого строительства не будет производиться, пока не будет получено заключение государственной технической экспертизы и заключения компетентных экологов.

И только после получения этих основополагающих документов, скрупулезного их исследования процесс выйдет общественные слушания.

И только после того, как будет услышано мнение общественности возможно дальнейшее обсуждение этого проекта.

Я далек от мысли, что кто-то решится творить беспредел и таким образом нарушать законы Российской Федерации, тем более ситуация эта находится на контроле сейчас уже и у президента, у прокуратуры.

Если экспертизы покажут, что может быть нанесен какой-то ущерб природе Архангельской области, то этот проект не будет реализован.

— А деньги, которые Москва готова платить «крякнут» при отказе размещать объект?

— Если отменят стройку, то за что платить Москве?

— А что будет с уже разрытой территорией, если объекта не будет? Её засадят деревьями? Неверленд таёжный построят?

— РЖД может использовать участок для своих нужд.

***

Губернатор Архангельской области Игорь Орлов:

— Подготовительные работы рядом со станцией Шиес должны быть завершены до 15 июня, после чего начнутся экспертизы и общественные слушания, по итогам которых будет принято решение о строительстве.

<...> Инвестор заканчивает строительство погрузочно-разгрузочной площадки, а работы по созданию непосредственно Экотехнопарка не будут и не могут быть начаты до прохождения всех необходимых процедур.

Инвестор продолжает разрабатывать проект, его финансовое обоснование и будет готовиться к прохождению Госэкспертизы. Только после этого будет подготовлено заключение к проекту — при участии лучших специалистов.

Если заключение будет положительным, проект ждут общественные слушания, на основании которых и будет принято решение о возможности или невозможности продолжения проекта. Но если разрешительных документов не будет, то и никакого проекта не может быть».

ПОВТОРИТЬ НЕ ПОЗВОЛЯТ

Корреспондент «Правды Северо-Запада» отметил повышенную готовность силовых структур на недавнем соломбальском митинге против московского мусора

Еще до начала митинга любому прохожему было понятно, что 7 апреля уже не повторится.

Правоохранители подготовились, если не на «отлично», то на «очень хорошо». Даже если толпа достигла бы точки кипения, то вряд ли у нее получилось бы так легко прорвать оцепление, как в начале апреля.

Хоть на согласованный митинг и пришло примерно в три раза меньше людей (около 2,5 тысяч), чем на апрельский, но небольшая площадь вряд ли вместила бы большее число человеческих единиц.

К площади Терехина стянули пару внушительных грузовиков ОМОНа, каждый свободный метр за пределами площади контролировался патрулями по три-четыре человека. Никаких эксцессов не могло произойти и не произошло.

Очевидцы отмечали, что многим сотрудникам правопорядка были выданы камеры видеофиксации, чтобы, случись что, правомерность применения силы можно было бы доказать буквально на месте.

Такого монстра (см.снимок) приберегли, видимо, на самый крайний случай. Все прошло мирно, поэтому применять водометы не потребовалось. Да и раньше архангелогородцы не претендовали на применение тугой струи воды. Тогда откуда этот «танк» в спокойном когда-то городе? Еще раз: подготовились.

Даже коммунальная техника (следующий снимок) была во всеоружии, готовая в случае чего гнать митингующих метлой (поганой?). Кстати, такой системы промывки вертикальных поверхностей ранее не было замечено на улицах города. Чего ради щетку надели в этот раз?

Но главное, что отличает соломбальский митинг от апрельского шествия — его согласованность. Площадь Терехина — самое близкое к центру место, которое разрешили занять протестующим архангельские власти.

Отметим также, что в прошлом году на этой же площади выступал с гастролями по России **Алексей Навальный**, но посмотреть на главного оппозиционера страны пришло примерно в два раза меньше народу, чем постоять за главную боль региона.

Но, как известно, в итоге может победить не изначальная причина протеста, а тот, кто ее оседлал. Похоже, в данном вопросе лидерство держат коммунисты, либо же незнакомые между собой люди по собственной воле поднимают над головой флаги с советской символикой, призывая «вертать все взад», чтобы в городе и стране снова воцарился порядок, по которому все так соскучились.

При этом на зону в ГУЛАГ никто не хочет...

Так или иначе, но цвет протестов против мусора все больше приобретает красные оттенки. В воздухе пахнет фуфайками и кирзачами.

Но больше всего порадовала реакция архангельской администрации. Если раньше на официальных ресурсах о митингах либо не говорили, либо резко осуждали за срыв неких официальных мероприятий, то теперь реакция приобрела более чем нейтральный окрас и выглядит следующим образом:

«Сегодня в столице Поморья прошел ряд мероприятий, целью которых стало обсуждение вопросов экологической направленности».

Конец цитаты.

Вот так, судя по всему, сегодня выглядит обсуждение вопросов экологической направленности. Ведь кричащие люди с гранатами на флагах, окруженные полицейским кольцом, занимаются именно «обсуждением вопросов», прямо как за длинным столом с фикусами по углам кабинета.

Ну, а пока мегафоны транслировали красивые и правильные лозунги под аплодисменты, из-за угла на все это жалостно смотрело то самое Поморье, которое не помойка.

Под вечер протестующие разошлись по домам, а сгоревший кусок отечественного автопрома так и остался у покосившейся стены, как и год назад. Что-то подсказывает: никуда он не денется и через год, зато московского мусора не будет.

ГОРОДСКАЯ СЛУЖБА ПО ВЫВОЗУ УМЕРШИХ В МОРГ
КРУГЛОСУТОЧНО БЕСПЛАТНО
446-777
реклама

БЮРО ЖУРНАЛИСТСКИХ РАССЛЕДОВАНИЙ АНТОН ТЕЛЕСКОВ

НЕ ЖИЗНЬ, А ЗДРАВООХРАНЕНИЕ

В перинатальном центре Архангельска в утробе матери умер ребенок. Подробности главврач Петчин не раскрывает…

Беда случилась 8 мая, приблизительно в 20:47. Это стало известно из собственных источников в стенах медицинского учреждения.

Получив информацию, 14 мая 2019 года журналисты редакции сделали официальный запрос в Архангельскую областную клиническую больницу, на балансе которой находится новопостроенный на деньги Ростеха перинатальный центр. Запрос был адресован главному врачу ГБУЗ «Архангельская областная клиническая больница» **И. В. Петчину**:

«Уважаемый Игорь Васильевич!

На основании статьи 39 Закона «О СМИ», просим прокомментировать следующую информацию:

По имеющейся в редакции информации, 8 мая в архангельском Перинатальном центре умер ребенок в утробе жительницы Виноградовского района Архангельской области.

Ранее, когда у неё начали отходить воды, она приехала в Перинатальный центр, ей дали таблеток, после чего она уехала обратно домой.

Когда она вернулась в Виноградовский район, у неё снова отошли воды с кровью. На автомобиле «Скорой помощи» её снова доставили в Перинатальный центр, где ей опять дали таблетки и у неё отошли воды в третий раз с зеленым цветом.

В 20:47 8 мая ребенок умер.

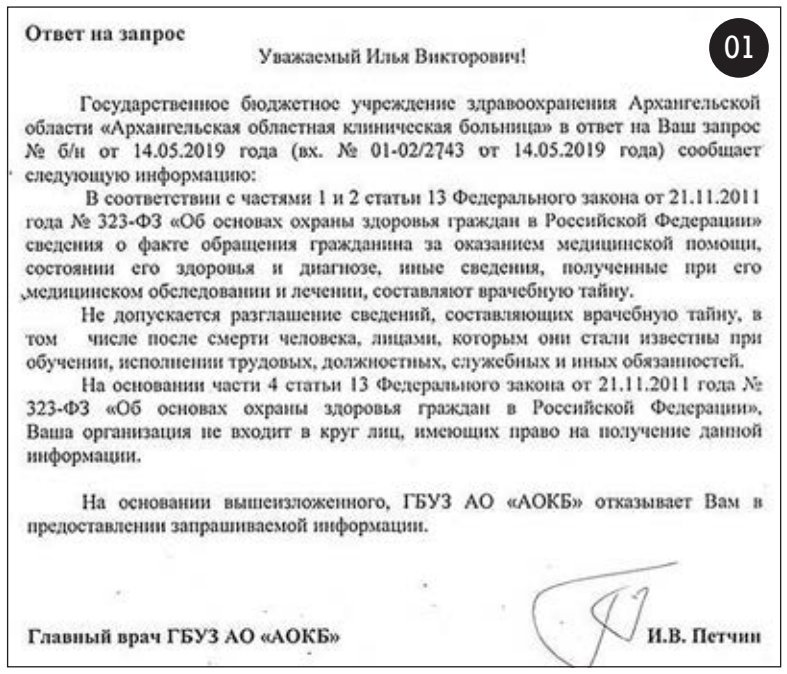

Ответ на запрос 01

Уважаемый Илья Викторович!

Государственное бюджетное учреждение здравоохранения Архангельской области «Архангельская областная клиническая больница» в ответ на Ваш запрос № б/н от 14.05.2019 года (вх. № 01-02/2743 от 14.05.2019 года) сообщает следующую информацию:

В соответствии с частями 1 и 2 статьи 13 Федерального закона от 21.11.2011 года № 323-ФЗ «Об основах охраны здоровья граждан в Российской Федерации» сведения о факте обращения гражданина за оказанием медицинской помощи, состоянии его здоровья и диагнозе, иные сведения, полученные при его медицинском обследовании и лечении, составляют врачебную тайну.

Не допускается разглашение сведений, составляющих врачебную тайну, в том числе после смерти человека, лицами, которым они стали известны при обучении, исполнении трудовых, должностных, служебных и иных обязанностей.

На основании части 4 статьи 13 Федерального закона от 21.11.2011 года № 323-ФЗ «Об основах охраны здоровья граждан в Российской Федерации», Ваша организация не входит в круг лиц, имеющих право на получение данной информации.

На основании вышеизложенного, ГБУЗ АО «АОКБ» отказывает Вам в предоставлении запрашиваемой информации.

Главный врач ГБУЗ АО «АОКБ» И.В. Петчин

Просим подтвердить или опровергнуть данную информацию, и прокомментировать её».

Конец цитаты.

Второй запрос отправлен министру здравоохранения **Карпунову**.

Карпунов — персона важная и быстро не отвечает.

А главврач **Петчин** ответил главному редактору **Азовскому**. Вот ответ, пришедший из приемной главного врача (благодарим), см. фото 1.

КОММЕНТАРИЙ РЕДАКЦИИ № 1

Итак, вопрос был прост: **ПОДТВЕРДИТЕ ИЛИ ОПРОВЕРГНИТЕ.**

Ответ также прост: **«Не разглашение сведений составляющих врачебную тайну в том числе после смерти человека...»**

Что и требовалось доказать. Получается, что всё-таки какая-то смерть 8 мая в 20:47 в перинатальном центре была и главврачу об этом известно.

Ибо, если бы смерти не было, то **Петчин** так бы и ответил: никто 8 мая в 20:47 не умирал.

КОММЕНТАРИЙ РЕДАКЦИИ № 2

Ответ главврача **Петчина** спорный с точки зрения закона. Ребенок, судя по всему, умер в утробе матери. А в ответе главврача написано про смерть человека.

Но ребенок в утробе матери — не родившийся ребенок, соответственно, он ещё не является гражданином и человеком.

Если кто сомневается — можно почитать статью 53 ФЗ 323, где сказано:

«Моментом рождения ребенка является момент отделения плода от организма матери посредством родов».

Конец цитаты.

То есть, на момент нахождения в утробе это плод. Иными словами, довод главврача про смерть человека не выглядит состоятельным.

К тому же, в запросе не содержалось персональных данных матери погибшего в утробе ребенка, и потому ссылка на врачебную тайну выглядит как попытка укрыть информацию.

СМИ и общественность вправе знать, что творится в стенах медицинских учреждений без упоминания конкретных персональных данных.

Кроме того, обращаем внимание, что журналистов в России часто упрекают в том, что они публикуют непроверенную информацию. Но простите, в данном случае редакция сделала все для того, чтобы выдать именно проверенную и взвешенную информацию, своевременно запросив подтверждение и комментарий.

Вместо этого получена отписка.

КОГДА ВЕРСТАЛСЯ НОМЕР…

…пришел ответ на запрос редакции, направленнный в адрес министра здравоохранения **Карпунова**. Смысл ответа прост: ничего подобного не было, а маршрутизация женщин в медицинские учреждения находится на постоянном контроле в министерстве.

ПОМИНАЛЬНЫЕ ОБЕДЫ
Столовая
от 250 руб.
Талажское шоссе, 4
+7 (964) 294-07-47
+7 (962) 665-28-78
реклама

Прозаик Некрасов

ОСТОРОЖНО, ТЕАТРАЛЬНЫЙ ПОФИГИЗМ

Пожарные выявили в архангельском драмтеатре 32 нарушения пожарной безопасности

В Архангельской области скандал. По сути, вопрос по безопасности театра драмы остается открытым: пожарные в 2019 году выявили 32 нарушения. И все – существенные.

Скорее всего, печально известные «Хромая лошадь» и «Зимняя вишня» ничему не научили человека с самым высоким доходом в культуре Архангельской области — директора театра драмы **Самодова**.

Такого ещё не было, чтобы пожарные в учреждении, через которое проходят тысячи зрителей (по сути, это уже давно концертная площадка) нашли 32 серьезных нарушения.

Все нарушения — из списков, которые отмечены и в случае трагедий в Кемерово и Екатеринбурге.

И это уже упрек не только **Самодову** как директору театра — это упрек министру культуры.

И вопрос к Госпожнадзору: почему торговые центры за подобные нарушения закрывают «до устранения», а театр драмы не закрыли? Или люди, посещающие торгцентры, вам более ценны, чем театральная общественность?

Итак, вот полный перечень нарушений, выявленных в 2019 году.

Не обеспечено проведение работ по утеплению клапанов дымовых люков на зимний период (акт отсутствует). Отсутствует также второй дымовой извещатель в одном из помещений.

Не произведена проверка качества огнезащитной обработки деревянных и металлических конструкций чердачного помещения (отсутствует акт проверки качества проверки).

При проверке противопожарная насосная система вовсе не запустилась.

Автоматическая установка пожаротушения на момент проверки была выведена из эксплуатации.

Огнезащитная пропитка текстиля была проведена два года назад, но акт проверки данных работ отсутствует.

Двери эвакуационных выходов «Абрамова» зала нельзя открыть изнутри без ключа.

Не произведено техническое освидетельствование систем противопожарной защиты здания.

Приборы контроля противопожарной защиты не были готовы к разрыву линии электропередач (сигнал не поступил на панель).

Отсутствуют испытания наружных пожарных лестниц и ограждений на кровле (документы не предоставлены).

Не обеспечено проведение проверок клапанов дымовых люков (не реже одного раза в десять дней) на работоспособность (акт отсутствует).

Отсутствует указатель места обозначения сухотрубов.

Ряд лестниц не огорожены перилами, что также требуют соответствующие нормативы.

Противопожарные системы разных корпусов и частей главного здания не имеют центрального управления.

Склад с реквизитом и помещения театра не разделены огнеупорными дверьми.

Не все противопожарные двери, установленные в здании, оборудованы устройствами для самозакрывания.

Не проведена проверка огнезадерживающих устройств в воздуховодах и устройств блокировки вентиляционных систем с автоматическими установками пожарной сигнализации и автоматических устройств отключения вентиляции при пожаре (акт отсутствует).

В акте огнезащитной обработки текстильных материалов не указан срок действия пропитки огнезащитного состава.

В помещении насосной (вспомогательное здание) отсутствует схема противопожарного водоснабжения и схема обвязки насосов.

Двери эвакуационных выходов не оборудованы системой самозакрывания (закрывается только одна из двух створок).

Не в полном объеме стоят световые табло «Выход» над дверьми эвакуационных выходов (в «Абрамовом» зале).

При попадании дыма на индикатор запустилась только система оповещения, но не дымоудаления.

В помещении склада мягких декораций, расположенном под сценой, отсутствует второй дымовой пожарный извещатель (первый также неисправен).

Пути эвакуации в галерее (переходе) из основного здания во вспомогательное здание, на первом и втором этажах вспомогательного здания загромождены посторонними предметами.

Не все помещения защищены автоматической установкой пожарной сигнализации.

Не предусмотрена автоматическая работа дренчерных установок пожаротушения водяных завес (только в ручном режиме).

Провода и кабели соединительных линий СОУЭ проложены в коробах из горючих материалов. Система отказывает раньше, чем люди успели бы эвакуироваться.

Пути эвакуации на первом этаже вспомогательного здания загромождены посторонними предметами (пианино).

Двери эвакуационных выходов, оборудованные системами контроля управления доступом, нельзя открыть вручную.

Проверку проводило Главное управление МЧС России по Архангельской области.

Сведения взяты из базы данных «Контур-Фокус».

МОЗГОПАВЫНОС

Гена Вдуев

НЕ СМЕТЬ ГЛУМИТЬСЯ НАД ЖИРИНОВСКИМ!

Архангельские «Соколы» распространяют тираж с ошибкой в фамилии вождя

На сей раз массовики-затейники закидали весь центр Архангельска тиражом, который должен быть утилизирован.

Напомним, что накануне газеты были обнаружены в Соломбале.

По мнению главного редактора партийной региональной газеты ЛДПР **Федоркова** (он же руководитель региональной парторганизации и депутат Архоблсобрания) фамилия «**Жириновский**» пишется иначе, чем думает сам вождь.

По версии издателя и поморского «соколиного партайгеноссе» **Федоркова** фамилия пишется «**ЖириновскРий**».

Именно так в конце апреля **Федорков** и поздравил лидера партии с 73-ей годовщиной со дня рождения.

Естественно, в Москве, в штабе ЛДПР, работают люди более грамотные, чем новодвинский спортсмен и его кореш-предприниматель **Федорков**, избежавший уголовки при помощи главной партийной занозы той эпохи мадам **Чирковой** (нынче «Справедливая Россия»).

И естественно, что в главном офисе ЛДПР и на Охотном ряду фатальную ошибку на первой странице, в главной партийной фамилии, заметили. Потом о позоре написали СМИ — например, коллега **Черток** едко заметил, что

Сашка неуч и за подобные дела в сталинские времена расстреливали.

После поднявшегося шума координатор региональной ЛДПР и по совместительству главный редактор партийного боевого листка **Федорков** должен был тираж с позором на первой странице утилизировать и выпустить новый. По возможности без ошибок в фамилии «**Жириновский**».

Но что-то опять пошло не так. И тираж не утилизировался полностью.

Более того, этот позорный тираж начали распространять по Архангельску.

Обратите внимание на написание слова «ЖИРИНОВСКРИЙ».

ПРЯМЫМ ТЕКСТОМ

Леонид Черток, главный редактор RUSNORD, участник ассоциации независимых СМИ «Вольное дело»:

— Сразу вспомнилась история времен СССР, когда выпуск газеты «Правда Востока» от 25 октября 1944 года стал для редакции роковым: весь коллектив газеты расстреляли (**см. фото**).

Причиной стала всего одна пропущенная буква в слове «главнокомандующему». Тираж всего выпуска был спешно изъят из продажи, а по квартирам подписчиков ходили чекисты, учиняя обыски и конфискуя найденные газеты.

Читаю дальше (**см. фото 2**)...

Задумался. Перечитал. Не привиделось. Как теперь модно говорить, «загуглил». Поисковик выдал: «Урок русского языка в 6 классе». Тема: «Приставки при-, пре-». Вообще, тема образования очень щекотливая для многих политиков, а уж для региональных элдэпээровцев — тем более. Посмотрел биографию **Федоркова** на официальном сайте областного Собрания депутатов.

Подобные ошибки попадали тогда под статью 58 п. 10 УК РСФСР: «Контрреволюционная агитация и пропаганда» и наказывалась лишением свободы от трех лет лагерей до высшей меры — расстрела!

Времена сейчас, слава Богу, не те, а вождь ЛДПР — не Сталин, но подобное отношение к фамилии лидера тоже о чем-то говорит!

Там написано про три (!) высших образования мистера **Федоркова** (техническое, экономическое, юридическое). И это в 33 года!

Возможно, у некоторых депутатов, с особым пристрастием относящихся к уровню образования своих коллег, благодаря этой публикации появится новый повод для расследования?

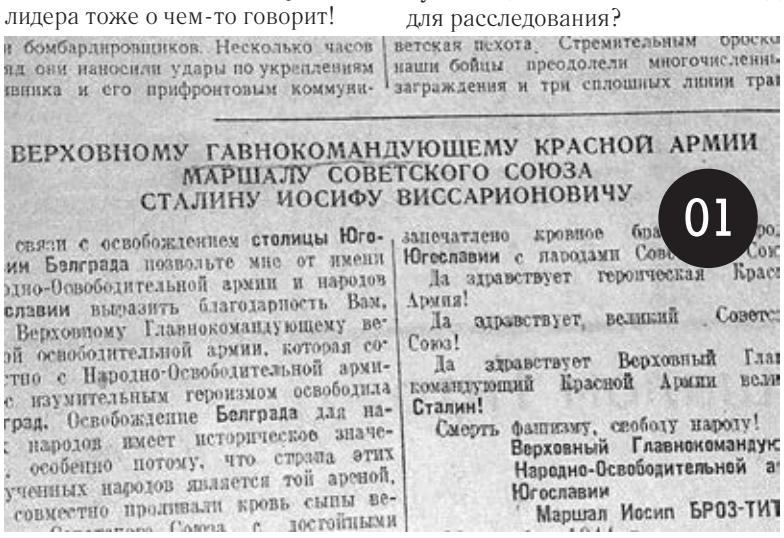
и бомбардировщиков. Несколько часов ряд они наносили удары по укреплениям квника и его прифронтовым коммуни-

ветская пехота. Стремительным броск наши бойцы преодолели многочислен заграждения и три сплошных линии тра

ВЕРХОВНОМУ ГАВНОКОМАНДУЮЩЕМУ КРАСНОЙ АРМИИ
МАРШАЛУ СОВЕТСКОГО СОЮЗА
СТАЛИНУ ИОСИФУ ВИССАРИОНОВИЧУ

01

связи с освобождением столицы Юго-ии Белграда позвольте мне от имени одно-Освободительной армии и народов славии выразить благодарность Вам, Верховному Главнокомандующему ве-ой освободительной армии, которая со-тно с Народно-Освободительной армией с изумительным героизмом освободила град. Освобождение Белграда для на-народов имеет историческое значе-особенно потому, что страна этих ученных народов является той ареной, совместно проливали кровь сыны ве-достойными

запечатлено кровное бра Югославии с народами Сов

Да здравствует героическая Крас Армия!

Да здравствует, великий Советс Союз!

Да здравствует Верховный Гла командующий Красной Армии вели Сталин!

Смерть фашизму, свободу народу!

Верховный Главнокомандую Народно-Освободительной а Югославии

Маршал Иосип БРОЗ-ТИТ

ЛИС. ГОЛОД. ВСТРЕЧА

Экскурсовод и краевед Олег Кодола

Сегодня к нам пришёл лис. Его было видно издалека, он неспешно продефилировал по площади кожевенного завода, пересёк линию несуществующего забора и направился прямо к нам.

Мы поздоровались, и лис сразу перешёл к делу.

— *В лесу, слышь, весна. Вчера вообще дождь был. Мышей пока мало, да и худые они все. Еды, может, подкинешь?*

Я, сам знаешь, тебе летом отработаю, буду туристам позировать, чтоб у них объективы поотлетали! (Лис недолюбливает их, но работа есть работа).

Сходил в дом, принёс чего в достатке — печеньку. На Соловках по весне и у людей с едой тоже не очень...)

Лис осторожно приблизился к крыльцу, на ступеньках которого я удобно расположился. Я кидал лису печеньки, он хрустел.

Предложил ему печеньку с руки.

— *Что я тебе, собака, что ли? Мы с руки не едим и петь не умеем, как собаки ваши или их лесные предки. Не понимаем мы этого — чего людей лишний раз тревожить? В нашей работе, сам знаешь, тишина нужна... Курятники песен не любят...*

Я согласился. Кинул ему ещё печенек, рассказал бородатый анекдот про лося и медведя (а я-то чего? я же и читать не умею!), лис расхохотался (ему очень нравятся истории, где медведь или волк получают по морде) и пошёл по своим делам, как и я.

Всем доброго дня от Лиса.

Он передавал, клянусь

С СОСИСКАМИ НЕ ВЫШЛО – ПОЙДУ ЧИНОВНИКОМ

Некто Казиев займётся соцсетями губернатора Игоря Орлова

В департаменте информации и пресс-службы правительства Архангельской области появилось новое подразделение, которое будет заниматься Интернетом.

Его руководителем стал бывший начальник отдела содержания дорог и безопасности дорожного движения мэрии города Архангельска.

Отдел развития интернет-ресурсов — так называется новая структура в правительстве региона — будет заниматься продвижением существующих аффилированных с правительством площадок в социальных сетях и созданием новых.

Руководить новым подразделением назначили **Ивана Казиева**, долгое время проработавшего в команде **Виктора Павленко**.

Про Ивана известно немного. Учился на технической специальности в АГТУ, там же познакомился с **Григорием Ковалевым** (ныне руководитель управления по делам молодёжи и патриотического воспитания регионального правительства — он же «Гриша-уклонист») и **Александром Павленко** (сыном **Виктора Павленко**).

В студенческие годы кореша вместе создали рекламную компанию, занимающуюся полиграфией и разработкой дизайн-макетов, которая позднее закрылась.

По информации из открытых источников, является учредителем городского штаба студенческих отрядов.

В СМИ **Казиев** засветился однажды, и очень некрасиво — отказом предоставить СМИ информацию и киданием трубки.

Никаких упоминаний об успехах Ивана

Фотоколлаж «ПС-3»

Сергеевича в развитии интернет-ресурсов нам найти не удалось...

Кроме недавно созданного профиля в инстаграме, который, судя по всему, призван продвигать самого **Ивана Казиева**. Но даже там нет информации об успешном опыте работы.

По нашей информации, значимого опыта работы в журналистике, пиаре или SMM у Ивана нет.

Об успехах **Казиева** в развитии интернет-проектов не слышал никто из экспертов и простых жителей.

Известно, что Иван некоторое время назад открыл кафе и торговал сосисками, но разве торговать сосисками и развивать площадки в Интернете — это одно и то же? Позже, кстати, сосисочная Ивана закрылась навсегда.

Это косвенно подтверждает известный тезис о том, что успешные люди из бизнеса в чиновники не идут. Идут почему-то те, у кого бизнес не задался.

ВЕСЕЛИТСЯ И ЛИКУЕТ ВЕСЬ НАРОД

Валежник теперь можно собирать свободно, бесплатно и круглый год

...Вот суть изменений, внесенных в областной закон, регламентирующий сферу лесных отношений.

С 1 января 2019 года вступили в силу изменения в Лесном кодексе, в соответствии с которыми граждане имеют право свободно и бесплатно собирать валежник.

С 7 мая 2019 года внесены изменения в областной Закон «О реализации органами государственной власти государственных полномочий в сфере лесных отношений», определяющие порядок заготовки валежника в регионе.

Статья 27 областного закона дополнена пунктом 8: «*Заготовка валежника осуществляется в течение всего года посредством сбора лежащих на поверхности земли остатков стволов деревьев, сучьев, не являющихся порубочными остатками в местах проведения лесосечных работ и (или) образовавшихся вследствие естественного отмирания деревьев, при их повреждении вредными организмами, буреломе, снеговале*».

Ладно, можно валежник собирать!
НЕЛЬЗЯ
НЕЛЬЗЯ!!!
НЕЛЬЗЯ!
НЕЛЬЗЯ!
НЕЛЬЗЯ!
НЕЛЬЗЯ!
НЕЛЬЗЯ!
НЕЛЬЗЯ
НЕЛЬЗЯ!
НЕЛЬЗЯ
НЕЛЬЗЯ!
НЕЛЬЗЯ!
НЕЛЬЗЯ!
НЕЛЬЗЯ
НЕЛЬЗЯ
НЕЛЬЗЯ

АМОРАЛЬНЫЙ СЕКС

В Котласском районе родители и ученики продолжают травлю учительницы после того, как сами распространили её интимные фотографии

В нашу редакцию позвонила мадам из Котласа, которая голосом, полным праведного возмущения, поведала следующую историю.

Один из учителей школы в Котласском районе ещё прошлой осенью случайно, неумышленно, ПО ОШИБКЕ, ПЕРЕПУТАВ, передал ученику флешку, на которой оказались интимные фото его и другой учительницы из этой же школы.

За короткий период времени фото распространились, учитель, который дал флешку школьнику, уже уволился (официальная причина: по собственному желанию), а учительница продолжает свою работу, находясь под прессингом общественности.

Местные жители обратились и в прокуратуру, и в минобраз, а теперь добрались и до СМИ.

Вот цитата из того обращения, что было прислано нам в редакцию (пунктуация и орфография сохранены, имена «главных геров» обозначены заглавными буквами.— **Прим. ред.)**:

«Фотографии порнографического содержания в течение ноября были распространены среди учащихся школы, родителей, учителей. Фотографии стали общедоступными большому кругу лиц.

*В конце ноября бывшая ученица школы, ныне студентка послала эти фотографии З. (*учительнице. — **Прим. ред.***). посредством сети Интернет. З. и Д. (*уволившийся учитель.— **Прим.ред.***) стали угрожать обучающимся, что те будут сурово наказаны, если распространения фотографий продолжится.*

Общественность отреагировала на данную ситуацию, были написаны письма и обращения в прокуратуру, Отдел Образования. В школе было проведено несколько проверок.

Д. в декабре 2018 года уволился по собственному желанию, а З. продолжала выполнять свои обязанности, несмотря на доводы общественности. Кроме того, она подала в суд на Варавину Ю.А., которая послала ей фото. Суд вынес решение о взыскании компенсации морального вреда в пользу З. 30 тыс. рублей и судебных расходов.

С декабря 2018 г. по апрель 2019 г. З. была на больничном, а в апреле 2019 г. уволена за аморальное поведение. Но З. опротестовала в суде данное решение.

В результате сейчас она восстановлена на рабочем месте и выполняет свои трудовые обязанности. Нужно отметить, что обстановка в данный момент в школе очень напряженная. Дети и педагоги школы находятся в подавленном настроении.

Д. и З. являются педагогическими работниками, что возлагает на них повышенные требования в части соблюдения морально-этических требований как в быту, так и на работе.

Поведение педагогов ставит под угрозу авторитет всего педагогического сообщества. Моральный облик работника, выполняющего воспитательные функции, является непременным условием для поддержания нормального процесса обучения».

Конец цитаты.

Собственно, в чём претензия учеников и озабоченных родителей? Вот выдержка из обращения в отдел образования Котласского района:

«Аморальный поступок заключается в том, что она позволила себе сниматься в таком виде».

Конец цитаты.

Ключевые слова «ОНА ПОЗВОЛИЛА СЕБЕ СНИМАТЬСЯ». Не факт распространения осуждается, а право на интимную жизнь.

А в начале ноября 2018 года, произошел вопиющий случай. [redacted], дал домашнюю работу двоим ученикам 9 класса, в электронном виде. Но в папке, вместо работ по «трудам», там оказались фото интимного характера, с участием самого [redacted] и [redacted] Ребята просмотрев фото, разослали свои друзьям и т.д. В итоге эти фотографии быстро распространились, их видели все старшеклассники, учителя, родители и даже жители деревни [redacted]
Какой стресс испытали ученики школы, видя эти фотографии, нарушена детская психика, и это негативно сказывается на развитие детей.
Но несмотря на все это, преподаватели [redacted] и [redacted] продолжают спокойно работать, и им даже не стыдно смотреть ученикам и учителям в глаза. То есть в нашей школе «половое воспитание» - это норма? Так же возникает вопрос, с какой целью, была послана эта папка ученикам, может с целью педофилии?

Наверняка большая часть людей сейчас мысленно покрутила пальцем у виска или закрыла лицо ладонью, потому что на самом деле слабо верится, что такая дичь может происходить не где-то в Интернете или по телевизору, а совсем рядом, под боком.

Давайте вникнем в саму историю.

Мужчина случайно (версия, что он сделал это нарочно, просто нереальна) дал ученику флешку с интимными фотками себя и своей спутницы жизни (в их отношения мы вникать не собираемся — это как минимум не наше дело).

Почему на флешке оказалась эротика — вопрос другой. Скорее всего, учитель просто запарил, а когда осознал свою ошибку — было уже поздно.

Фотографии в кратчайшие сроки распространились между учениками. В этом на самом деле нет ничего удивительного, подростки, все дела, хотя вопросы к тому парню, что начал это, имеются очень большие, как и к его родителям, которые явно не научили пацана, что так делать нельзя.

Короче, можно с тревогой предположить, кем он вырастет, но это уже почти Павлик Морозов.

Впрочем, вопросы тут как раз к родителям и общественности посёлка в Котласском районе, которые сначала добились увольнения учителя, а затем принялись и за женщину.

Давайте говорить прямо: все нормальные люди занимаются сексом, и определенная их часть как-то разбавляет интимные отношения. Способы у всех разные. Игрушки, фотки, видео, костюмы, да что угодно, лишь бы в рамках закона. И кто будет их за это осуждать?

Оказывается, такие есть, и их много. А вот хорошего секса в их жизни, наверное, было мало, коли их так шокирует то, что они увидели на снимках.

Возмутило это их настолько, что фотки они сохранили себе, скинули своим знакомым, а затем принялись травить пару, дескать, что за непотребство.

В этом случае очень жаль учителей, которые попали в опалу, против которых пытается настроить общественность определенная группа людей, явно ограниченная в своих фантазиях и допускающая в жизни лишь то, что она считает приемлемым.

Получается, что распространить чужие, к тому же интимные фото для них — нормально, прессовать людей и требовать их увольнения — нормально, а вот фотографироваться в обнаженном виде — аморально.

Одного из школы заставили уйти, другой недвусмысленно намекают, хотя какие тут намеки — кричат, мол, ты тут тоже не нужна.

А почему?

Потому что трахаешься, а мы и наши детки всё это увидели.

Наверно, возмущенных родительниц, как в «Заводном апельсине», привязывали к стулу, заставляли держать глаза открытыми и понуждали смотреть на фотографии. Мол, смотри и так не делай.

Жизнь в маленьких посёлках в глубинке, как правило, тихая и размеренная, завести и возбудить население — раз плюнуть, нужно только кинуть палку (оценили намёк?).

Ещё свежа в памяти скандальная история с барнаульской учительницей, выложившей в соцсетях своё фото в закрытом купальнике. Конечно, мы ничего крамольного в этом не видим, но в нашем случае градус абсурдности поднятого кипиша ещё выше, потому что единственное, в чём была виновата пара — лишь в том, что один из них сглупил, передав флешку со снимками ученику.

В результате мы имеем то, что имеем (снова двусмысленно?).

Дошло до того, что фотографии учительнице послала бывшая ученица. А дети и педагоги при всём при этом «находятся в подавленном настроении».

Из-за чего они находятся в таком настроении — не очень понятно. Скорее всего, просто завидуют. Впрочем, как выглядит пара, мы понятия не имеем, поэтому допускаем вариант, что-либо очень сексуально, либо совсем не сексуально, что могло травмировать психику, но физические «достатки» или недостатки — в любом случае не предмет для обсуждения, как и чужая интимная жизнь.

Апогеем абсурда стало сообщение одной из возмущенных родительниц: она написала нам после того, как мы отказались освещать историю в том ключе, в котором бы они хотели её увидеть: «продались».

Кому продались — при этом непонятно. Мы же наберемся неслыханной дерзости и предположим, что здравому смыслу...

С МЕДВЕДЕЙ СПРОСЯТ

Прокуратура Архангельской области проверит законность поведения 55 белых медведей в населенном пункте

Архангельским межрайонным природоохранным прокурором совместно с прокурором ЗАТО «Город Мирный» организованы проверки по информации, связанной с нашествием белых медведей в населенные пункты на островах архипелага Новая Земля.

Об этом сообщила пресс-служба прокуратуры Архангельской области. В распространенном релизе, в частности, сообщается **(цитата):**

«Установлено, что в последнюю декаду января и первую декаду февраля текущего года в населенных пунктах МО «Новая Земля» зафиксирована большая группа белых медведей (55 особей), свободно перемещающихся по улицам в непосредственной близости от жилых домов.

Согласно заключению экспертной комиссии в составе сотрудников Управления Росприроднадзора по области и национального парка «Русская Арктика», данная ситуация обусловлена нахождением населенных пунктов архипелага на сезонном пути миграции белых медведей и создавшимися погодными условиями, при которых животные не смогли выйти на лед побережья Баренцева моря в поисках кормовой базы, а также наличием в непосредственной близости от поселков полигона отходов и контейнерных площадок с мусором.

Постановлением главы администрации на территории МО «Новая Земля» с 08.02.2019 до 19.02.2019 вводился режим чрезвычайной ситуации, с участием военнослужащих предотвращены случаи нападения медведей на граждан (звуковая и световая сигнализация, транспортное патрулирование и т.д.), медведи мигрировали в сторону открытого моря.

В настоящее время правительством области организовано общественное обсуждение вопроса ликвидации полигона отходов на архипелаге Новая Земля с последующим введением в эксплуатацию нового объекта обезвреживания отходов». **Конец цитаты.**

НЕТ АФЕРАМ В АВИАЦИИ

В Архангельске состоялся митинг против уничтожения малой авиации Севера

БРАТЬЯ МУХОМОРОВЫ

В пятницу вечером в Архангельске, у Соловецкого камня, прошёл митинг против создания авиакомпании «Арктика» и против уничтожения малой авиации.

На митинг вышли сотрудники 2-го Архангельского авиаотряда, а также другие граждане, ратующие за сохранение малой авиации.

В горадмине со ссылкой на полицию сообщили о присутствии на мероприятии 150 человек.

Как отметила депутат Архангельского областного Собрания депутатов **Ирина Чиркова** (**далее цитата):**

«По сути, правительство Архангельской области как учредитель пытается заставить 2-й авиаотряд взять в операционный лизинг на 12 лет и внести в сертификат эксплуатанта три воздушных судна Sukhoi Superjet RRJ-95. ... Однако коллектив 2-го авиаотряда называет инициативу не просто неудачной, но даже опасной.

Не учтен тот факт, что у предприятия полностью отсутствует опыт эксплуатации таких проблематичных воздушных судов, как SSJ, да и любых других самолетов взлетной массой свыше 6,6 тонны».

Конец цитаты.

Депутат также подчеркнула, что планируемые изменения могут резко ухудшить положение 2-го Архангельского авиаотряда, это, вероятнее всего, приведет к его банкротству.

Широкой общественности о создании «Арктики» стало известно на V Международном арктическом форуме «Арктика — территория диалога».

Именно там Архангельская область и Ненецкий автономный округ объявили о создании новой авиакомпании под названием «Арктика» — первый полёт запланирован на это лето.

P.S. Пока что никакого юридического лица с похожим названием не создано. В профильном министерстве правительства Архангельской области от комментариев воздержались. Между тем, тема становится все более скандальной...

И горючки в разрастающийся огонь подливает всплытие бывшего гендиректора КРАО **Алексея Ковалева**. Скандально известную персону прочат на должность руководителя авиакомпании.

К слову, он уже значится на некой должности в ОАО «2-й Архангельский объединенный авиаотряд».

Общественность полагает, что с именем упомянутого **Ковалева** вряд ли следует связывать надежды на сколь-нибудь успешный проект.

Напомним, что **Алексей Ковалев** стал известен широкой общественности именно после двух грандиозных и весьма скользких скандалов.

Так, в первом случае он влез в разборки между учащимися младших классов и применил силу.

Во втором «засветился» на открытой веранде клубного ресторана «Паратовъ», где отмечал начало очередного отпуска и неосторожно подставился под объективы журналистов.

Заметим, что оба скандала весьма щекотливы с точки зрения репутации авиакомпании. Ибо склонность к кулачным боям и потребление напитков в общественных местах — это то, с чем борются авиакомпании всего мира.

Именно поэтому в руководстве НАО (авиакомпания — совместный с Ненецким округом проект) весьма насторожились наличием фамилии **Ковалев**. Ибо всё будет очень плохо, если руководство Архангельской области рассматривает НАО и совместные проекты двух регионов как кадровый отстойник.

СКОЛЬКО ДЕНЕГ НУЖНО, ЧТОБЫ БЫТЬ СЧАСТЛИВЫМ?

Архангелогородцы шокированы зарплатой директора «Водника» Клобукова

БРАТЬЯ МУХОМОРОВЫ

Редакции стали известны зарплаты руководителей, их замов и главных бухгалтеров госучреждений в сфере физической культуры и спорта за 2018 год.

Самые значительные показатели в следующих государственных учреждениях физкультуры и спорта:

ГАУ АО «РЦСП Водник»;

ГАУ АО «Спортивная школа олимпийского резерва «Поморье»;

ГАУ АО «Спортивно-адаптивная школа».

Среди них больше всех получает директор «Водника» **Роман Клобуков** — 183 158,76 руб. в среднем в месяц.

Чуть меньше получает его зам **Анна Крымшамхалова** — 178 306,60.

Странно, почему, но существенно отличается зарплата у второго зама **Клобукова** — **Тихона Капустникова** — 103 071,94 рублей. Отличие хоть и весомое, но зарплата далеко не самая маленькая.

Впрочем, за что все трое получают такие огромные деньжищи, всё равно непонятно, так как впечатляющих результатов «Водник» не демонстрирует.

Директор спортшколы олимпийского резерва «Поморье» **Андрей Кузнецов** также имеет весьма приятную зарплату — 128 041,15 рублей. Три его зама имеют чуть меньше: от 87 до 92 тысяч.

Ну и совсем неприлично мало, особенно по сравнению со своими коллегами, получают в спортивно-адаптивной школе. И.о. директора **Алексей Левашов** — 61 252,84 рубля. Его зам **Игорь Голубев** — 52 232,14 рублей, и ещё один зам **Ольга Першина** — 60 466,55 рублей.

Занятно, но больше них получает главный бухгалтер **Людмила Абрамова** — 63 778,21 рублей.

И если зарплаты высших должностных лиц в школе олимпийского резерва никого не удивляют, то огромные «котлеты», которые получают в «Воднике» вызывают, мягко говоря, удивление. И на языке верится банальный вопрос: за что?

СЕВЕРЯНЕ ПОБЫВАЛИ НА НОВОСТРОЙКАХ ХОЛДИНГА «АКВИЛОН ИНВЕСТ»

В минувшую субботу крупнейший застройщик региона вновь организовал посещение своих стройплощадок для жителей Архангельска и Северодвинска.

В столице Поморья экскурсанты побывали на набережной Северной Двины, где в районе ул. Суворова строится ЖК «Двина хаус», а рядом, на Троицком проспекта – ЖК «Биография». Оба малоэтажных жилых комплекса – бизнес-класса повышенной комфортности. Сейчас выполняются работы нулевого цикл: на ЖК «Двина Парк» завершается заливка монолитной плиты основания и начинается возведение колонн подземного паркинга, на ЖК «Биография» строители завершили устройство котлована. Затем архангелогородцы посетили ЖК «Зеленый квартал»: второй дом с таким названием на ул. Гайдара полностью построен и готовится к сдаче в эксплуатацию, а на третьем, на пр. Новгородском, строители ведут кирпичную кладку стен четвертого этажа. А на пересечении ул. Садовой и пр. Обводный канал каменщики работают на первом этаже – здесь растет первый в Архангельске «умный дом» – ЖК «iSadovaya». С планировками квартир экскурсанты познакомились на второй очереди ЖК «Грин Парк» на ул. Выучейского.

В городе корабелов участники экскурсии побывали на самом большом объекте компании в Северодвинске – ЖК «Парус» на пл. Пашаева. Здесь строители ведут кладку стен десятого этажа. На первой очереди ЖК «Нордика» на ул. Победы работы ведутся на шестом этаже, на второй очереди продолжается забивка свай фундамента. Также сваи погружают и на стройплощадке ЖК «Клевер» на пр. Беломорском.

Закончилась экскурсия традиционным чаепитием в офисах холдинга в Архангельске и Северодвинске. Всех участников ждал приятный сюрприз – дополнительная скидка на покупку квартиры в 50 тыс. рублей. Кроме того, экскурсантов познакомили с перспективными планами компании в двух городах: в настоящее время холдинг «Аквилон Инвест» заканчивает проектирование восьми новых жилых комплексов в Архангельске и Северодвинске общей площадью более 120 тыс. кв. м.

Напомним, что холдинг «Аквилон Инвест» продолжает акцию «Квартирный SALE* – 20% на всё». При бронировании квартиры в жилых комплексах, возводимых компанией в Архангельске** и Северодвинске*** до 30 июня действует специальная скидка в 20%.

*Sale (сейл) – распродажа (англ.)

**Сроки проведения акции с 22.04.2019 по 30.06.2019 года. Скидка предоставляется при 100% оплате квартиры от базовой стоимости. Подробности об организаторе акции, правилах ее проведения, размере скидок, сроках, месте и порядке их получения можно узнать по тел. 8 (8182) 65-00-08. Предложение ограничено количеством квартир. Денежный эквивалент скидок не выплачивается. Застройщик ООО «Капитал Инвест». Многоквартирный жилой дом со встроенно-пристроенными помещениями общественного назначения и автомобильным паркингом (1 этап – жилой дом в осях 1–16) (2 этап – жилой дом в осях 17–35) по адресу: Архангельская область, г. Архангельск, Ломоносовский территориальный округ, в границах ул.Выучейского и пр.Ломоносова. Проектная декларация на сайте www.akvilon-invest.ru. Предложение не является публичной офертой.

***Сроки проведения акции с 22.04.2019 по 30.06.2019 года. Скидка предоставляется при 100% оплате квартиры от базовой стоимости. Подробности об организаторе акции, правилах ее проведения, размере скидок, сроках, месте и порядке их получения можно узнать по тел. 8 (8184) 52-00-00. Предложение ограничено количеством квартир. Денежный эквивалент скидок не выплачивается. Застройщик ООО «Альфа-Строй». Адрес объекта: Архангельская обл., г. Северодвинск, пр. Победы, д. 4. Проектная декларация размещена на сайте domvoitto.ru Предложение не является публичной офертой.

реклама

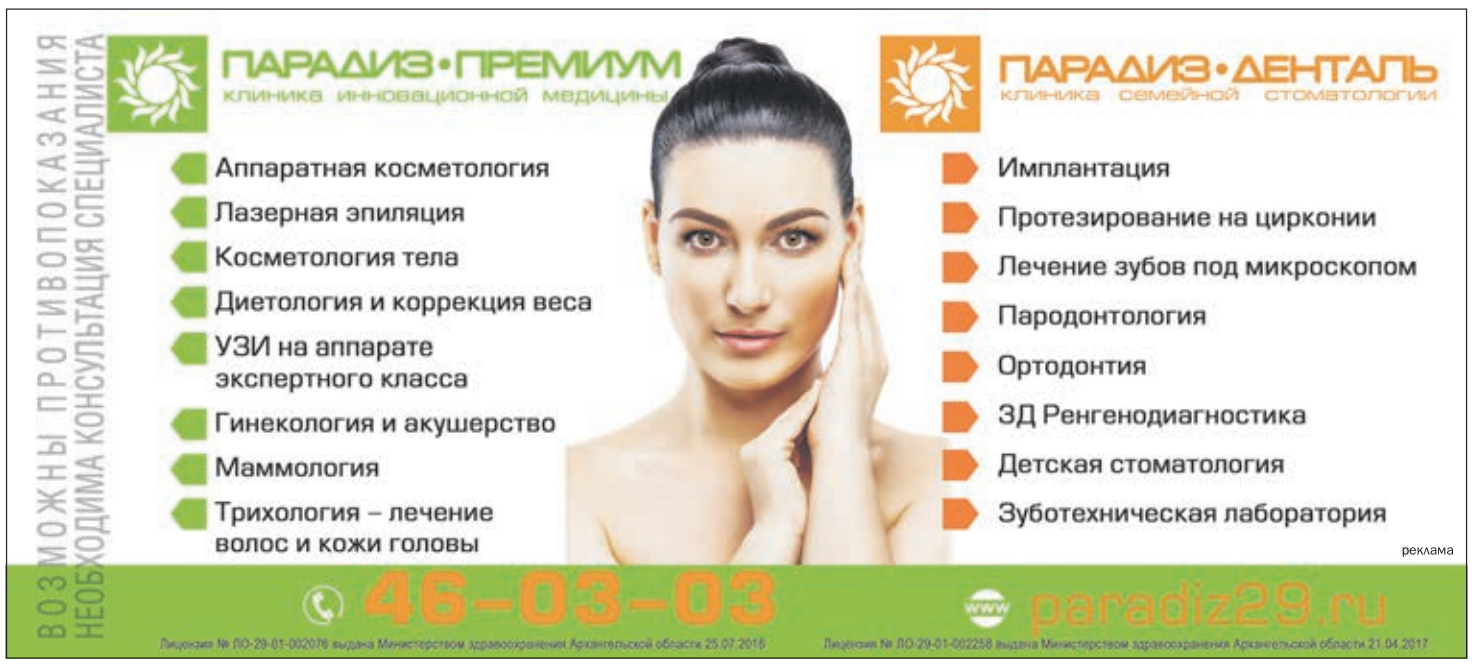

НОВОСТИ УЛК

Строительство инфраструктуры – важная составляющая приоритетного инвестпроекта

УСТЬЯНСКИЙ ЛЕСПРОМХОЗ

Дорожная служба Устьянского леспромхоза ежегодно после половодья восстанавливает низководные мосты. В этом сезоне работы будут проводиться в Студенце и на Пентусе. Для монтажа опор вибрационным методом применят специальное устройство – вибропогружатель, забивающий сваи в грунт, после чего укладывается настил. Мосты можно эксплуатировать с 24 мая.

ПЛЕСЕЦКИЙ ЛЕСПРОМХОЗ

Сотрудники Плесецкого ЛПХ благоустраивают территорию возле бетонного завода. Сейчас идет рекультивация свалки вблизи объекта. Дорожная служба, работающая в две смены, выделила бульдозер и экскаватор для уборки мерзлого грунта, опилка и прочего мусора. В дальнейших планах – навести порядок на территории возле КПП и на терминале вдоль ж/д путей.

ВИНОГРАДОВСКИЙ ЛЕСПРОМХОЗ

На территории терминала Виноградовского ЛПХ строится КПП, также будут установлены бревноловушка для безопасного снятия перехватов с лесовозов и шлагбаум, который позволит усовершенствовать пропускную систему. По завершении работ площадка по периметру будет ограждена забором, на территории появится видеонаблюдение и освещение. Все работы планируется закончить к 15 августа.

ПИНЕЖСКИЙ ЛЕСПРОМХОЗ

В Пинежском ЛПХ идет подготовка к строительству моста грузоподъемностью 70 тонн и протяженностью 300 метров через реку Вашка, который станет связующим звеном между лесфондом и терминалом. Основные подготовительные работы будут выполнены в конце мая, завершение запланировано на июль. В строительстве задействована бригада опытных специалистов из Устьянского района.

УСТЬЯНСКИЙ ЛПК

В Устьянском ЛПК проводится планово-предупредительный ремонт основного и вспомогательного оборудования в лесопильных цехах № 1 и 2, сушильном комплексе и цехе сухой сортировки № 1, 2 и 3. Это позволит выйти на увеличение производственных мощностей и повышение качества продукции. Мероприятия необходимо выполнить до конца мая текущего года.

ВЕЛЬСКИЙ ЛПК

В Вельском ЛПК в скором времени появится новый офис, договор на строительство которого уже заключен. Строители приступили к устройству фундаментов. Закупаются материалы, необходимые для выполнения работ. Сдача в эксплуатацию запланирована на декабрь 2019 года. Двухэтажное здание будет включать в себя КПП с алкорамкой, службу ГЛОНАСС, офисные помещения и кафе.

ПИНЕЖСКИЙ ЛПК

Специалистами департамента развития ГК УЛК подготовлен график работы и все необходимые данные для проведения переговоров со всеми основными поставщиками оборудования. Обсуждение пройдет в рамках посещения крупнейшей выставки производителей деревообрабатывающего оборудования Ligna 2019 в Германии в конце мая. По ее итогам будут определены основные производители оборудования.

УСТЬЯНСКАЯ ТЕПЛОЭНЕРГЕТИЧЕСКАЯ КОМПАНИЯ

УТК подготовила планы по техническому сезонному ремонту всех инженерных сетей п. Октябрьский, а также котельных и тепловых пунктов в летний период. Сформированной бригаде специалистов предстоит частично заменить оборудование, устранить «слабые» места. Необходимые материалы закупаются, подготовка ведется в штатном режиме.

УСТЬЯНСКИЙ СТРОИТЕЛЬНЫЙ КОМПЛЕКС

С 2020 года начнется реализация программы «Мой дом в Березнике», каждый ее участник сможет получить финансирование в размере двух миллионов рублей на строительство дома. Земельные участки будут выделены в микрорайоне жилой застройки «Согра». Специалисты УСК занимаются подготовкой земельных участков. Согласно программе ежегодно планируется выделять средства на 50 домов.

МОРЖЕВАНИЕ ПО РАСПИСАНИЮ

Ознакомьтесь с графиком отключения горячей воды в Архангельске

Администрация города Архангельска обнародовала планграфик проведения капитальных ремонтов тепловых сетей, подключенных от Архангельской ТЭЦ, в межотопительный период 2019 года и связанных с ними сроков отключения горячего водоснабжения.

Касается только объектов, запитанных на Архангельскую ТЭЦ:

— 21—28 мая: весь город;

— с 5 июня по 12 июня: пр. Обводный канал — ул. Тыко Вылки — ул. Розинга — ул. Гагарина;

— с 5 июня по 12 июня: ул. Гагарина — ул. Сибиряковцев — пр. Обводный канал;

— с 5 июня по 12 июня: пр. Советских космонавтов — ул. Комсомольская — пр. Троицкий — ул. Гагарина;

— с 5 июня по 12 июня: наб. Северной Двины — ул. Гагарина — ул. Сибиряковцев;

— с 5 июня по 19 июня: ул. Гуляева, 121, 121 к. 1, ул. Кедрова, 15, пр. Никольский, 45, 148, 150, 152, ул. Челюскинцев, 1, 3, 3 к.1;

— с 12 июня по 19 июня: Соломбальский округ;

— с 12 июня по 19 июня: ул. Гагарина — пр. Троицкий — ул. Суворова — наб. Северной Двины;

— с 19 июня по 26 июня: ул. Гагарина — пр. Советских космонавтов — ул. Комсомольская — пр. Троицкий — ул. Суворова — наб. Северной Двины — ул. Логинова — пр. Обводный канал (включая пр. Обводный канал, 76 и пр. Троицкий, 79, 81);

— с 26 июня по 3 июля: пр. Обводный канал (от ул. Гайдара) — ул. Выучейского — ул. Нагорная — ул. Гайдара;

— с 26 июня по 3 июля: пр. Обводный канал (от ул. Логинова) — ул. Попова — пр. Советских космонавтов — ул. Логинова (включая Логинова, 24, 24 к. 1, пр. Обводный канал, 67);

— с 26 июня по 3 июля: пр. Обводный канал (от ул. Воскресенская) — ул. Володарского — пр. Советских космонавтов — ул. Воскресенская (кроме пр. Советских космонавтов, 72);

— с 26 июня по 3 июля: ул. Тимме (от ул. Воскресенская) — ул. 23-й Гвардейской дивизии — ул. Шабалина — ул. Воскресенская;

— с 3 июля по 10 июля: ул. Тимме — ул. Урицкого — пр. Обводный канал — ул. Шабалина — ул. 23-й Гвардейской дивизии — ул. Тимме — ул. Воскресенская — пр. Дзержинского;

— с 3 июля по 10 июля: ул. Воскресенская — ул. Нагорная — ул. Гагарина — пр. Дзержинского;

— с 3 июля по 10 июля: Северный округ;

— с 10 июля по 17 июля: от ул. Смольный Буян (четная сторона) до ул. Кооперативной;

— с 10 июля по 17 июля: ул. Розы Шаниной — ул. Смольный Буян — ул. Тимме — ул. Урицкого;

— с 10 июля по 17 июля: ул. Павла Усова — пр. Московский — ул. Смольный Буян — ул. Стрелковая;

— с 17 июля по 24 июля: пр. Дзержинского (четная сторона);

— с 17 июля по 24 июля: ул. Гагарина — ул. Розинга — ул. Тыко Вылки — пр. Обводный канал — пр. Дзержинского;

— с 17 июля по 24 июля: от ул. Кооперативной до Жаровихи;

— с 17 июля по 31 июля: ул. Гагарина, 43, 45, 61, ул. Розинга, 6;

— с 24 июля по 31 июля: наб. Северной Двины — ул. Воскресенская — пр. Обводный канал — ул. Попова — пр. Советских космонавтов — ул. Логинова до наб. Северной Двины (кроме ул. Логинова, 24, 24 корп. 1, пр. Обводный канал, 67, пр. Троицкий, 79, 81);

— с 31 июля по 7 августа: пр. Обводный канал (от ул. Выучейского) — ул. Володарского — пр. Советских космонавтов — ул. Воскресенская — наб. Северной Двины — ул. Выучейского (включая пр. Советских космонавтов, 72);

— с 31 июля по 7 августа: пр. Ломоносова (от ул. Выучейского) — ул. Розы Люксембург — пр. Новгородский — ул. Выучейского;

— с 31 июля по 7 августа: ул. Выучейского, 14, 16, 28, 30 к. 1, 2, наб. Северной Двины, 32 к. 8, пр. Обводный канал, 13 к. 3, пер. Водников, 9;

— с 7 августа по 14 августа: ул. Выучейского (от пр. Обводный канал) — ул. Шабалина — пр. Обводный канал;

— с 7 августа по 14 августа: ул. Розы Люксембург (от пр. Обводный канал) — пр. Советских космонавтов — ул. Выучейского — пр. Новгородский — ул. Розы Люксембург — пр. Ломоносова — ул. Выучейского — наб. Северной Двины — ул. Смольный Буян — ул. Розы Шаниной — ул. Урицкого — пр. Обводный канал (кроме ул. Выучейского, 14, 16, 28, 30 к. 1, 2, наб. Северной Двины, 32 к. 8);

— с 4 августа по 14 августа: пр. Советских космонавтов, 36;

— с 14 августа по 21 августа: Талажский авиагородок, детская колония;

— 22 августа: весь город;

— 23—27 августа: весь город.

ПОЧТА РОССИИ

16 мая стартовала Всероссийская декада подписки на печатную прессу на второе полугодие 2019 года

Акция продлится до 26 мая. Основная ее цель — увеличить объем подписных тиражей, сделать газеты максимально доступными для читателей. Все желающие смогут оформить подписку себе либо в качестве подарка родственникам и друзьям.

Не упустите возможность сэкономить и воспользоваться выгодным предложением.

реклама

реклама
КТА
www.ktagroup.ru
КУПИМ ЛОМ
24 ЧАСА
Ленинградский, 58, стр.1 (3-й Лесозавод)
(8182) 48-18-18

МАЛАЯ ХИРУРГИЯ

Амбулаторная хирургия, или малая хирургия – это новая, прогрессивная форма оказания медицинской помощи, завоевавшая огромную популярность в системе мирового здравоохранения

Главной особенностью малой хирургии является его оперативность: пациент поступает в клинику, оперируется (или ему проводится какое-либо инвазивное исследование) и выписывается в тот же день.

Амбулаторная хирургия — это интенсивно развивающееся направление хирургии, позволяющее, с одной стороны, сэкономить значительные финансовые средства, а, с другой стороны, избежать развития таких серьезных осложнений, как тромбоз глубоких вен и внутрибольничная инфекция, имеющих в большинстве случаев крайне плохой ответ на проводимую терапию.

В клинике «Академия здоровья» вам предложат только современные атравматичные методы хирургического вмешательства — аппаратом «Сургитрон» или «Радиосург». Суть метода заключается в применении радиоволновой хирургии, уникального бесконтактного метода разреза и коагуляции мягких тканей с помощью радиоволн. Рассекающий эффект достигается за счет тепла, выделяемого при сопротивлении тканей проникновению в них направленных высокочастотных волн. Высокочастотная энергия концентрируется на кончике «активного» или «хирургического» электрода и вызывает всплеск внутриклеточной молекулярной энергии, которая нагревает ткани и фактически испаряет клетки. При этом непосредственный контакт электрода с клетками отсутствует, а сам электрод не нагревается. Это значительный прогрессивный шаг в сторону уменьшения осложнений, последствий после оперативных вмешательств.

Хирургические манипуляции при помощи аппарата «Сургитрон» в развитых странах считается одной из самых действенных и доступных медицинских технологий сегодня — здорово, что новинки доступны и жителям Архангельска.

Прежде всего, с помощью аппарата «Сургитрон» проводят щадящие операции с минимальным дискомфортом — прицельное воздействие радиоволн обеспечивает минимальные реакции болевых рецепторов кожного покрова человека, благодаря чему в процессе вмешательства болезненные ощущения практически отсутствуют. Кроме того, новая методика позволяет существенно сократить сроки реабилитации и восстановления после процедуры — это важно в современном динамично развивающемся мире. А отсутствие ожогов и гарантированная хирургическая чистота делает процедуру безопасной и комфортной для пациента, а заживление ран после применения «Сургитрона» происходит в среднем в два раза быстрее, чем после использования других методов. Да и рецидивы заболевания возникают в редких случаях.

Конечно, сам аппарат операцию не сделает, каким замечательным он бы ни был. В клинике «Академия здоровья» работают высококвалифицированные специалисты — хирурги с многолетним опытом, которые оперативно помогут решить вашу проблему, проведя необходимую диагностику и назначив адекватное лечение.

***

Медицинская клиника АКАДЕМИЯ ЗДОРОВЬЯ

Александр Викторович Шаптилей ждет вас в клинике «Академия здоровья» по адресу: г. Архангельск, пр. Дзержинского, 7, корпус 4, 2-й этаж.

Режим работы: пн—пт — с 9:00 до 20:00, сб — с 10:00 до 16:00, вс — выходной.

Телефоны:

(8182) 43-96-96, 43-97-97, +7 (911) 555-96-96.

Сайт: doctor29.ru.

Группа ВК: vk.com/doctor29ru.

ИМЕЮТСЯ ПРОТИВОПОКАЗАНИЯ, НЕОБХОДИМА КОНСУЛЬТАЦИЯ СПЕЦИАЛИСТА

реклама

Понедельник, 27 мая

ПЕРВЫЙ

05.00 "Доброе утро"
09.00, **12.00, 15.00, 03.00** Новости
09.25 "Сегодня 27 мая. День начинается" (6+)
09.55, **02.20, 03.05** "Модный приговор" (6+)
10.55 "Жить здорово!" (16+)
12.15, **17.00, 18.25** "Время покажет" (16+)
15.15 "Давай поженимся!" (16+)
16.00, **03.30** "Мужское / Женское" (16+)
18.00 Вечерние новости
18.50 "На самом деле" (16+)
19.50 "Пусть говорят" (16+)
21.00 "Время"
21.30 Т/с "Коп" (16+)
23.30 "Большая игра" (12+)
00.30 "Познер" (16+)
01.30 Т/с "АГЕНТ НАЦИОНАЛЬНОЙ БЕЗОПАСНОСТИ" (16+)
04.15 "Давай поженимся!" До 04.57 (16+)

РОССИЯ

05.00, **09.25** Утро России
09.00, **11.00, 14.00, 20.00** Вести
09.55 "О самом главном". (12+)
11.25, **14.25, 17.00, 20.45** Вести. Местное время
11.45 "Судьба человека с Борисом Корчевниковым". (12+)
12.50, **18.50** "60 Минут". (12+)
14.45 "Кто против?" (12+)
17.25 "Андрей Малахов. Прямой эфир". (16+)
21.00 Т/с "РУССКАЯ СЕРИЯ". "ВСЁ МОГЛО БЫТЬ ИНАЧЕ" (12+)
23.20 "Вечер с Владимиром Соловьёвым". (12+)
02.00 Т/с "НИТИ СУДЬБЫ" (12+)

НТВ

05.10, **02.55** Т/с "АДВОКАТ" (16+)
06.00 "Утро. Самое лучшее" (16+)
08.10 "Мальцева"
09.00 Т/с "МУХТАР. НОВЫЙ СЛЕД" (16+)
10.00, **13.00, 16.00, 19.00, 00.00** Сегодня
10.20 Х/ф **"МОРСКИЕ ДЬЯВОЛЫ. СМЕРЧ. СУДЬБЫ"** (16+)
13.25 Обзор. Чрезвычайное происшествие
14.00, **16.35** "Место встречи"
17.10 "ДНК" (16+)
18.10 "Основано на реальных событиях" (16+)
19.45 Т/с "УЛИЦЫ РАЗБИТЫХ ФОНАРЕЙ" (16+)
21.45 Т/с "ЖИВАЯ МИНА" (16+)
00.10 "Поздняков" (16+)
00.20 "Место встречи" (16+)
02.05 "Таинственная Россия" (16+)

ТВ ЦЕНТР

06.00 "Настроение"
08.05 Х/ф **"ПРИЕЗЖАЯ"** (12+)
10.05 Д/ф "Любовь Соколова. Без грима" (12+)
10.55 Городское собрание (12+)
11.30, **14.30, 19.40, 22.00, 00.00** События
11.50, **03.45** Т/с "ДЕТЕКТИВНОЕ АГЕНТСТВО "ЛУННЫЙ СВЕТ" (16+)
13.40 "Мой герой. Анатолий Вассерман" (12+)
14.50 Город новостей
15.05, **02.10** Х/ф **"ГРАНЧЕСТЕР"** (16+)
17.00 "Естественный отбор" (12+)
17.50 Х/ф **"ВСЁ К ЛУЧШЕМУ"** (12+)
20.00 Петровка, 38 (16+)
20.20 "Право голоса" (16+)
22.30 "Дао шёлка". (16+)
23.05 "Знак качества" (16+)
00.35 "Свадьба и развод. Сергей Жигунов и Вера Новикова" (16+)
01.25 Д/ф "Разбитый горшок президента Картера" (12+)

КУЛЬТУРА

06.30, **07.00, 07.30, 10.00, 15.00, 19.30, 23.45** Новости культуры
06.35 "Пешком...". Москва книжная
07.05, **20.05** "Правила жизни"
07.35 "Театральная летопись". Станислав Любшин
08.00 Т/с "СИТА И РАМА"
08.45 Д/с "Первые в мире". "Каспийский монстр Алексеева"
09.00, **22.40** Т/с "ИСПЫТАНИЕ НЕВИНОВНОСТЬЮ"
10.15 "Наблюдатель"
11.10, **01.15** XX век. "Где б ни был я...Поет Владимир Атлантов". 1971 г.
12.20, **18.45, 00.35** Власть факта. "Демографический фактор истории"
13.00 85 лет со дня рождения ВЯЧЕСЛАВА ШАЛЕВИЧА. "Линия жизни"
14.00 Мировые сокровища. "Бру-на-Бойн. Могильные курганы в излучине реки"
14.15 Д/ф "Загадка ЛК-1. Леонид Куприянович"
15.10 "На этой неделе...100 лет назад"
15.40 "Агора". с Михаилом Швыдким
16.40 Х/ф **"РОЖДЕННАЯ РЕВОЛЮЦИЕЙ"** (0+)
18.15, **02.25** Д/ф "Испания. Тортоса"
19.45 Главная роль
20.30 "Спокойной ночи, малыши!"
20.45 "Кто мы?"
21.15 Х/ф **"Неизвестная планета Земля"**
22.00 "Сати. Нескучная классика..." с Наталией Гаврилиной и Владимиром Васильевым
00.05 "Магистр игры". Авторская программа Владимира Микушевича. "Доктор Фаустус против Фауста". (*)

СТС

06.00 "Ералаш"
06.55 М/ф **"СИНДБАД. ЛЕГЕНДА СЕМИ МОРЕЙ"** (12+)
08.30 М/с **"Том и Джерри"** (0+)
09.00 "Уральские пельмени". Смехbook" (16+)
10.10 М/ф **"ANGRY BIRDS В КИНО"** (6+)
12.05 Х/ф **"ДЖОН КАРТЕР"** (12+)
14.40 Т/с "ИВАНОВЫ-ИВАНОВЫ" (16+)
20.00 Т/с "СЕНЯ-ФЕДЯ" (16+)
21.00 Х/ф **"БРОСОК КОБРЫ"** (16+)
23.20 "Кино в деталях" " (18+)
00.20 Т/с "ПОКА ЦВЕТЁТ ПАПОРОТНИК" (16+)
01.25 Х/ф **"СМОТРИТЕ, КТО ЗАГОВОРИЛ"** (0+)
03.00 "Мистер и миссис Z" . Медицинское шоу (12+)
03.25 Х/ф **"ЛУЧШЕ НЕ БЫВАЕТ"** (12+)
05.30 "6 кадров" . До 05.59 (16+)

ТНТ

07.00, **07.30, 08.00, 08.30, 05.20, 05.45, 06.10, 06.35** "ТНТ. Best" (16+)
09.00 "Дом-2. Lite" (16+)
10.15 "Дом-2. Остров любви" (16+)
11.30 "Бородина против Бузовой" (16+)
12.30 "Дом-2. Спаси свою любовь" (16+)
13.30, **14.00, 14.30** Т/с "САШАТАНЯ" (16+)
15.00, **15.30, 16.00, 16.30** Т/с "УНИВЕР. НОВАЯ ОБЩАГА"
17.00, **17.30, 18.00, 18.30, 19.00, 19.30** Т/с "ИНТЕРНЫ" (16+)
20.00 Х/ф **"ТОЛЯ-РОБОТ"** (16+)
21.00 "Где логика?" (16+)
22.00 "Однажды в России" (16+)
23.00 "Дом-2. Город любви" (16+)
00.00 "Дом-2. После заката" (16+)
01.00 "Песни" (16+)

РЕН ТВ

06.00, **15.00** "Документальный проект". (16+)
07.00 "С бодрым утром!" (16+)
08.30, **12.30, 16.30, 19.30, 23.00** "Новости". (16+)
09.00 "Военная тайна" (16+)
10.00 "Как устроен мир с Тимофеем Баженовым". (16+)
12.00, **16.00, 19.00** "Информационная программа 112". (16+)
13.00, **23.25** "Загадки человечества с Олегом Шишкиным". (16+)
14.00 "Невероятно интересные истории". (16+)
17.00 "Тайны Чапман". (16+)
18.00 "Самые шокирующие гипотезы". (16+)
20.00 Х/ф **"КАЗИНО "РОЯЛЬ"** (16+)
00.30 Х/ф **"КВАНТ МИЛОСЕРДИЯ"** (16+)

Вторник, 28 мая

ПЕРВЫЙ

05.00 "Доброе утро"
09.00, **12.00, 15.00, 03.00** Новости
09.25 "Сегодня 28 мая. День начинается" (6+)
09.55, **02.00** "Модный приговор" (6+)
10.55 "Жить здорово!" (16+)
12.15, **17.00, 18.25** "Время покажет" (16+)
15.15 "Давай поженимся!" (16+)
16.00, **03.05** "Мужское / Женское" (16+)
18.00 Вечерние новости
18.50 "На самом деле" (16+)
19.50 "Пусть говорят" (16+)
21.00 "Время"
21.30 Т/с "Коп" (16+)
23.30 "Большая игра" (12+)
00.30 "Вечерний Ургант" (S) (16+)
01.00 Т/с "АГЕНТ НАЦИОНАЛЬНОЙ БЕЗОПАСНОСТИ" (16+)
03.50 "Давай поженимся!" До 04.57 (16+)

РОССИЯ

05.00, **09.25** Утро России
09.00, **11.00, 14.00, 20.00** Вести
09.55 "О самом главном". (12+)
11.25, **14.25, 17.00, 20.45** Вести. Местное время
11.45 "Судьба человека с Борисом Корчевниковым". (12+)
12.50, **18.50** "60 Минут". (12+)
14.45 "Кто против?" (12+)
17.25 "Андрей Малахов. Прямой эфир". (16+)
21.00 Т/с "Русская серия". "ВСЁ МОГЛО БЫТЬ ИНАЧЕ" (12+)
23.20 "Вечер с Владимиром Соловьёвым". (12+)
02.00 Т/с "НИТИ СУДЬБЫ" (12+)

НТВ

05.10, **02.55** Т/с "АДВОКАТ" (16+)
06.00 "Утро. Самое лучшее" (16+)
08.10 "Мальцева"
09.00 Т/с "МУХТАР. НОВЫЙ СЛЕД" (16+)
10.00, **13.00, 16.00, 19.00, 00.00** Сегодня
10.20 Х/ф **"МОРСКИЕ ДЬЯВОЛЫ. СМЕРЧ. СУДЬБЫ"** (16+)
13.25 Обзор. Чрезвычайное происшествие
14.00, **16.35** "Место встречи"
17.10 "ДНК" (16+)
18.10 "Основано на реальных событиях" (16+)
19.45 Т/с "УЛИЦЫ РАЗБИТЫХ ФОНАРЕЙ" (16+)
21.45 Т/с "ЖИВАЯ МИНА" (16+)
00.10 "Крутая история" (12+)
01.05 "Место встречи" (16+)

ТВ ЦЕНТР

06.00 "Настроение"
08.00 "Доктор И..." (16+)
08.35 Х/ф **"ЗАСТАВА В ГОРАХ"** (12+)
10.35 Д/ф "Андрей Ростоцкий. Бег иноходца" (12+)
11.30, **14.30, 19.40, 22.00, 00.00** События
11.50, **03.50** Т/с "ДЕТЕКТИВНОЕ АГЕНТСТВО "ЛУННЫЙ СВЕТ" (16+)
13.35 "Мой герой. Галина Данилова" (12+)
14.50 Город новостей
15.05, **02.15** Х/ф **"ГРАНЧЕСТЕР"** (16+)
16.55 "Естественный отбор" (12+)
17.50 Х/ф **"ВСЁ К ЛУЧШЕМУ"** (12+)
20.00 Петровка, 38 (16+)
20.20 "Право голоса" (16+)
22.30 "Осторожно, мошенники! Филькина грамота" (16+)
23.05 Д/ф "Послание с того света" (16+)
00.35 "Прощание. Марина Голуб" (16+)
01.25 Д/ф "Ошибка президента Клинтона" (12+)

КУЛЬТУРА

06.30, **07.00, 07.30, 10.00, 15.00, 19.30, 23.45** Новости культуры
06.35 "Пешком...". Москва Станиславского
07.05, **20.05** "Правила жизни"
07.35 "Театральная летопись". Станислав Любшин
08.00 Т/с "СИТА И РАМА"
08.45 Д/с "Первые в мире". "Аэропоезд Вальднера"
09.00, **22.40** Т/с "ИСПЫТАНИЕ НЕВИНОВНОСТЬЮ"
10.15 "Наблюдатель"
11.10, **01.30** XX век. "Александра Пахмутова. Страницы жизни". 1984 г.
12.20, **18.40, 00.45** "Тем временем"
13.10 Д/ф "Николай Пржевальский. Экспедиция длиною в жизнь"
14.10, **21.15** Х/ф **"Неизвестная планета Земля"**
15.10 "Эрмитаж". (*)
15.40 "Белая студия"
16.30 Х/ф **"РОЖДЕННАЯ РЕВОЛЮЦИЕЙ"** (0+)
17.55 Инструментальные концерты. Н. Мясковский. Концерт для виолончели с оркестром. Александр Князев, Владимир Федосеев и Большой симфонический оркестр им. П.И. Чайковского
19.45 Главная роль
20.30 "Спокойной ночи, малыши!"
20.45 "Кто мы?"
22.00 Искусственный отбор
00.05 Документальная камера. "Поколение дворников и сторожей на рандеву с историей"
02.40 Мировые сокровища. "Бру-на-Бойн. Могильные курганы в излучине реки". до 3. 00

СТС

06.00 "Ералаш"
06.40 М/с **"Да здравствует король Джулиан!"** (6+)
07.30 М/с **"Три кота"** (0+)
07.45 М/с **"Приключения Вуди и его друзей"** (0+)
08.30 М/с **"Том и Джерри"** (0+)
09.00 "Уральские пельмени". Смехbook" (16+)
10.20 Х/ф **"СМОТРИТЕ, КТО ЗАГОВОРИЛ"** (0+)
12.20 Х/ф **"БРОСОК КОБРЫ"** (16+)
14.40 Т/с "ИВАНОВЫ-ИВАНОВЫ" (16+)
20.00 Т/с "СЕНЯ-ФЕДЯ" (16+)
21.00 Х/ф **"БРОСОК КОБРЫ-2"** (16+)
23.05 "Звёзды рулят" (16+)
00.05 Т/с "ПОКА ЦВЕТЁТ ПАПОРОТНИК" (16+)
01.05 Х/ф **"СМОТРИТЕ, КТО ЗАГОВОРИЛ-2"** (0+)
02.35 Х/ф **"ЛУЧШЕ НЕ БЫВАЕТ"** (12+)
04.45 "Мистер и миссис Z" . Медицинское шоу (12+)

ТНТ

07.00, **07.30, 08.00, 08.30, 05.15, 05.45, 06.10, 06.35** "ТНТ. Best" (16+)
09.00 "Дом-2. Lite" (16+)
10.15 "Дом-2. Остров любви" (16+)
11.30 "Бородина против Бузовой" (16+)
12.30 "Дом-2. Спаси свою любовь" (16+)
13.30, **14.00, 14.30** Т/с "САШАТАНЯ" (16+)
15.00, **15.30, 16.00, 16.30** Т/с "УНИВЕР. НОВАЯ ОБЩАГА"
17.00, **17.30, 18.00, 18.30, 19.00, 19.30** Т/с "ИНТЕРНЫ" (16+)
20.00 Х/ф **"ТОЛЯ-РОБОТ"** (16+)
21.00 "Импровизация" (16+)
22.00 "Шоу "Студия "Союз" (16+)
23.00 "Дом-2. Город любви" (16+)
00.00 "Дом-2. После заката" (16+)
01.00, **02.00** "Stand up" . (16+)

РЕН ТВ

06.00, **15.00** "Документальный проект". (16+)
07.00 "С бодрым утром!" (16+)
08.30, **12.30, 16.30, 19.30, 23.00** "Новости". (16+)
09.00 "Военная тайна" (16+)
10.00 "Как устроен мир с Тимофеем Баженовым". (16+)
12.00, **16.00, 19.00** "Информационная программа 112". (16+)
13.00, **23.25** "Загадки человечества с Олегом Шишкиным". (16+)
14.00 "Невероятно интересные истории". (16+)
17.00, **03.45** "Тайны Чапман". (16+)
18.00, **03.00** "Самые шокирующие гипотезы". (16+)
20.00 Х/ф **"007: КООРДИНАТЫ "СКАЙФОЛЛ"** (16+)
00.30 Х/ф **"007: СПЕКТР"** (16+)

Среда, 29 мая

ПЕРВЫЙ

05.00 "Доброе утро"
09.00, **12.00, 15.00, 03.00** Новости
09.25 "Сегодня 29 мая. День начинается" (6+)
09.55, **02.00** "Модный приговор" (6+)
10.55 "Жить здорово!" (16+)
12.15, **17.00, 18.25** "Время покажет" (16+)
15.15 "Давай поженимся!" (16+)
16.00, **03.05** "Мужское / Женское" (16+)
18.00 Вечерние новости
18.50 "На самом деле" (16+)
19.50 "Пусть говорят" (16+)
21.00 "Время"
21.30 Т/с "Коп" (16+)
23.30 "Большая игра" (12+)
00.30 "Вечерний Ургант" (S) (16+)
01.00 Т/с "АГЕНТ НАЦИОНАЛЬНОЙ БЕЗОПАСНОСТИ" (16+)
03.50 "Давай поженимся!" (16+)

РОССИЯ

05.00, **09.25** Утро России
09.00, **11.00, 14.00, 20.00** Вести
09.55 "О самом главном". (12+)
11.25, **14.25, 17.00, 20.45** Вести. Местное время
11.45 "Судьба человека с Борисом Корчевниковым". (12+)
12.50, **18.50** "60 Минут". (12+)
14.45 "Кто против?" (12+)
17.25 "Андрей Малахов. Прямой эфир". (16+)
21.00 Т/с "Русская серия". "ВСЁ МОГЛО БЫТЬ ИНАЧЕ" (12+)
23.20 "Вечер с Владимиром Соловьёвым". (12+)
02.00 Т/с "НИТИ СУДЬБЫ" (12+)

НТВ

06.00 "Утро. Самое лучшее" (16+)
08.10 "Мальцева"
09.00 Т/с "МУХТАР. НОВЫЙ СЛЕД" (16+)
10.00, **13.00, 16.00, 19.00, 00.00** Сегодня
10.20 Х/ф **"МОРСКИЕ ДЬЯВОЛЫ. СУДЬБЫ"** (16+)
13.25 Обзор. Чрезвычайное происшествие
14.00, **16.35** "Место встречи"
17.10 "ДНК" (16+)
18.10 "Основано на реальных событиях" (16+)
19.45 Т/с "УЛИЦЫ РАЗБИТЫХ ФОНАРЕЙ" (16+)
21.45 Т/с "ЖИВАЯ МИНА" (16+)
00.10 Х/ф **"Мировая закулиса. Тайна вечной жизни"** (16+)

ТВ ЦЕНТР

06.00 "Настроение"
08.15 "Доктор И..." (16+)
08.45 Х/ф **"КОЛЬЦО ИЗ АМСТЕРДАМА"** (12+)
10.35 Д/ф "Людмила Гурченко. Блеск и отчаяние" (12+)
11.30, **14.30, 19.40, 22.00, 00.00** События
11.50, **03.50** Т/с "ДЕТЕКТИВНОЕ АГЕНТСТВО "ЛУННЫЙ СВЕТ" (16+)
13.40 "Мой герой. Дмитрий Иосифов" (12+)
14.50 Город новостей
15.05, **02.15** Х/ф **"ГРАНЧЕСТЕР"** (16+)
17.00 "Естественный отбор" (12+)
17.50 Х/ф **"ВСЁ К ЛУЧШЕМУ-2"** (12+)
20.00 Петровка, 38 (16+)
20.20 "Право голоса" (16+)
22.30 Линия защиты (16+)
23.05 "Прощание. Михаил Шолохов" (16+)
00.35 "Хроники московского быта. Доза для мажора" (12+)

КУЛЬТУРА

06.30, **07.00, 07.30, 10.00, 15.00, 19.30, 23.45** Новости культуры
06.35 "Пешком...". Москва военная
07.05, **20.05** "Правила жизни"
07.35 "Театральная летопись". Станислав Любшин
08.00 Т/с "СИТА И РАМА"
08.45 Д/с "Первые в мире". "Трамвай Пироцкого"
09.00, **22.40** Т/с "ИСПЫТАНИЕ НЕВИНОВНОСТЬЮ"
10.15 "Наблюдатель"
11.10, **01.35** XX век
12.05 Дороги старых мастеров. "Гончарный круг"
12.20, **18.40, 00.45** "Что делать?" Виталия Третьякова
13.05 Мировые сокровища
13.25 Искусственный отбор
14.10, **21.15** Х/ф **"Неизвестная планета Земля"**
15.10 Библейский сюжет
15.40 "Сати. Нескучная классика..."
16.25 Х/ф **"РОЖДЕННАЯ РЕВОЛЮЦИЕЙ"** (0+)
17.50 Инструментальные концерты
19.45 Главная роль
20.30 "Спокойной ночи, малыши!"
20.45 "Кто мы?"
22.00 "Абсолютный слух"
00.05 Д/ф "Фёдор Конюхов. Наедине с мечтой"

СТС

06.00 "Ералаш"
06.40 М/с **"Да здравствует король Джулиан!"** (6+)
07.30 М/с **"Три кота"** (0+)
07.45 М/с **"Приключения Вуди и его друзей"** (0+)
08.30 М/с **"Том и Джерри"** (0+)
09.00 "Уральские пельмени". Смехbook" (16+)
10.20 Х/ф **"СМОТРИТЕ, КТО ЗАГОВОРИЛ-2"** (0+)
12.00 Х/ф **"БРОСОК КОБРЫ-2"** (16+)
14.10 Т/с "ИВАНОВЫ-ИВАНОВЫ" (16+)
20.00 Т/с "СЕНЯ-ФЕДЯ" (16+)
21.00 Х/ф **"ПРОФЕССИОНАЛ"** (16+)
23.20 "Слава Богу, ты пришел!" . Импровизация (16+)
00.20 Т/с "ПОКА ЦВЕТЁТ ПАПОРОТНИК" (16+)
01.25 Х/ф **"СМОТРИТЕ, КТО ЗАГОВОРИЛ-3"** (0+)

ТНТ

07.00, **07.30, 08.00, 08.30, 05.15, 05.45, 06.10, 06.35** "ТНТ. Best" (16+)
09.00 "Дом-2. Lite" (16+)
10.15 "Дом-2. Остров любви" (16+)
11.30 "Бородина против Бузовой" (16+)
12.30 "Дом-2. Спаси свою любовь" (16+)
13.30, **14.00, 14.30** Т/с "САШАТАНЯ" (16+)
15.00, **15.30, 16.00, 16.30** Т/с "УНИВЕР. НОВАЯ ОБЩАГА"
17.00, **17.30, 18.00, 18.30, 19.00, 19.30** Т/с "ИНТЕРНЫ" (16+)
20.00 Х/ф **"ТОЛЯ-РОБОТ"** (16+)
21.00 "Однажды в России" (16+)
22.00 "Где логика?" (16+)
23.00 "Дом-2. Город любви" (16+)
00.00 "Дом-2. После заката" (16+)
01.00, **02.00** "Stand up" . (16+)

РЕН ТВ

06.00, **15.00** "Документальный проект". (16+)
07.00 "С бодрым утром!" (16+)
08.30, **12.30, 16.30, 19.30, 23.00** "Новости". (16+)
09.00 "Военная тайна" (16+)
10.00 "Как устроен мир с Тимофеем Баженовым". (16+)
12.00, **16.00, 19.00** "Информационная программа 112". (16+)
13.00, **23.25** "Загадки человечества". (16+)
14.00 "Невероятно интересные истории". (16+)
17.00 "Тайны Чапман". (16+)
18.00, **02.15** "Самые шокирующие гипотезы". (16+)
20.00 Х/ф **"БЫСТРЫЙ И МЕРТВЫЙ"** (16+)
22.00 "Смотреть всем!" (16+)
00.30 Х/ф **"ПОЕДИНОК"** (16+)

Четверг,

ПЕРВЫЙ

05.00 "Доброе утро"
09.00, **12.00, 15.00, 03.00** Новости
09.25 "Сегодня 30 мая. День начинается" (6+)
09.55, **02.00** "Модный приговор" (6+)
10.55 "Жить здорово!" (16+)
12.15, **17.00, 18.25** "Время покажет" (16+)
15.15 "Давай поженимся!" (16+)
16.00, **03.05** "Мужское / Женское" (16+)
18.00 Вечерние новости
18.50 "На самом деле" (16+)
19.50 "Пусть говорят" (16+)
21.00 "Время"
21.30 Т/с "Коп" (16+)
23.30 "Большая игра" (12+)
00.30 "Вечерний Ургант" (S) (16+)
01.00 Т/с "АГЕНТ НАЦИОНАЛЬНОЙ БЕЗОПАСНОСТИ" (16+)
03.50 "Давай поженимся!" До 04.57 (16+)

РОССИЯ

05.00, **09.25** Утро России
09.00, **11.00, 14.00, 20.00** Вести
09.55 "О самом главном". (12+)
11.25, **14.25, 17.00, 20.45** Вести. Местное время
11.45 "Судьба человека с Борисом Корчевниковым". (12+)
12.50, **18.50** "60 Минут". (12+)
14.45 "Кто против?" (12+)
17.25 "Андрей Малахов. Прямой эфир". (16+)
21.00 Т/с "Русская серия". "ВСЁ МОГЛО БЫТЬ ИНАЧЕ" (12+)
23.20 "Вечер с Владимиром Соловьёвым". (12+)
02.00 Т/с "НИТИ СУДЬБЫ" (12+)

НТВ

05.10, **02.45** Т/с "АДВОКАТ" (16+)
06.00 "Утро. Самое лучшее" (16+)
08.10 "Мальцева"
09.00 Т/с "МУХТАР. НОВЫЙ СЛЕД" (16+)
10.00, **13.00, 16.00, 19.00, 00.00** Сегодня
10.20 Х/ф **"МОРСКИЕ ДЬЯВОЛЫ. СУДЬБЫ"** (16+)
13.25 Обзор. Чрезвычайное происшествие
14.00, **16.35** "Место встречи"
17.10 "ДНК" (16+)
18.10 "Основано на реальных событиях" (16+)
19.45 Т/с "УЛИЦЫ РАЗБИТЫХ ФОНАРЕЙ" (16+)
21.45 Т/с "ЖИВАЯ МИНА" (16+)
00.10 "Захар Прилепин. Уроки русского" (12+)
00.45 "Место встречи" (16+)

ТВ ЦЕНТР

06.00 "Настроение"
08.10 "Доктор И..." (16+)
08.45 Х/ф **"БУДНИ УГОЛОВНОГО РОЗЫСКА"** (12+)
10.30 Д/ф "Василий Ливанов. Я умею держать удар" (12+)
11.30, **14.30, 19.40, 22.00, 00.00** События
11.50, **03.50** Т/с "ДЕТЕКТИВНОЕ АГЕНТСТВО "ЛУННЫЙ СВЕТ" (16+)
13.35 "Мой герой. Оскар Кучера" (12+)
14.50 Город новостей
15.05, **02.10** Х/ф **"ГРАНЧЕСТЕР"** (16+)
16.55 "Естественный отбор" (12+)
17.45 Х/ф **"ВСЁ К ЛУЧШЕМУ-2"** (12+)
20.00 Петровка, 38 (16+)
20.20 "Право голоса" (16+)
22.30 "Обложка. Сыграть Президента" (16+)
23.05 Д/ф "Проклятие кремлевских жен" (12+)
00.35 "Удар властью. Убить депутата" (16+)
01.25 Д/ф "Мост шпионов. Большой обмен" (12+)

КУЛЬТУРА

06.30, **07.00, 07.30, 10.00, 15.00, 19.30, 23.45** Новости культуры
06.35 "Пешком...". Москва фабричная
07.05, **20.05** "Правила жизни"
07.35 "Театральная летопись". Вера Васильева
08.05 Д/ф "Сокровища "Пруссии"
08.50, **16.30** Х/ф **"НЕЗАКОНЧЕННЫЙ УЖИН"** (0+)
10.15 "Наблюдатель"
11.10, **01.25** XX век. "Старая квартира". 1998 г.
12.40, **18.45, 00.45** "Игра в бисер" "Поэзия Александра Городницкого"
13.25 "Абсолютный слух"
14.10, **21.15** Х/ф **"Неизвестная планета Земля"**

30 мая

15.10 Моя любовь - Россия! Ведущий Пьер-Кристиан Броше. "Бессмертие Урал-Батыра". (*)
15.40 "2 Верник 2"
17.45 Инструментальные концерты. И. Брамс. Концерт №1 для фортепиано с оркестром. Николай Луганский, Михаил Плетнев и Российский национальный оркестр
19.45 Главная роль
20.30 "Спокойной ночи, малыши!"
20.45 "Кто мы?"
22.00 "Энигма. Максим Емельянычев"
22.40 85 лет Алексею Леонову. "Линия жизни". (*)
00.05 Черные дыры. Белые пятна
02.50 Цвет времени. Клод Моне. до 3. 00

СТС

06.00 "Ералаш"
06.40 М/с **"Да здравствует король Джулиан!"** (6+)
07.30 М/с **"Три кота"** (0+)
07.45 М/с **"Приключения Вуди и его друзей"** (0+)
08.30 М/с **"Том и Джерри"** (0+)
09.00 "Уральские пельмени". Смехbook" (16+)
10.40 Х/ф **"СМОТРИТЕ, КТО ЗАГОВОРИЛ-3"** (0+)
12.35 Х/ф **"ПРОФЕССИОНАЛ"** (16+)
14.55 Т/с "СЕНЯ-ФЕДЯ" (16+)
21.00 Х/ф **"ПОСЛЕДНИЙ РУБЕЖ"** (16+)
23.00 "Дело было вечером" (16+)
00.00 Т/с "ПОКА ЦВЕТЁТ ПАПОРОТНИК" (16+)
01.00 Х/ф **"ТВОИ, МОИ, НАШИ"** (12+)
02.35 ЗВОНОК (16+)
04.20 "Шоу выходного дня" (16+)
05.05 "Мистер и миссис Z" . Медицинское шоу (12+)

ТНТ

07.00, **07.30, 08.00, 08.30, 05.15, 05.40, 06.00, 06.30** "ТНТ. Best" (16+)
09.00 "Дом-2. Lite" (16+)
10.15 "Дом-2. Остров любви" (16+)
11.30 "Бородина против Бузовой" (16+)
12.30 "Дом-2. Спаси свою любовь" (16+)
13.30, **14.00, 14.30** Т/с "САШАТАНЯ" (16+)
15.00, **15.30, 16.00, 16.30** Т/с "УНИВЕР. НОВАЯ ОБЩАГА"
17.00, **17.30, 18.00, 18.30, 19.00, 19.30** Т/с "ИНТЕРНЫ" (16+)
20.00 Х/ф **"ТОЛЯ-РОБОТ"** (16+)
21.00 "Шоу "Студия "Союз". "Шоу Студия Союз 3 сезон" (16+)
22.00 "Импровизация" (16+)
23.00 "Дом-2. Город любви" (16+)
00.00 "Дом-2. После заката" (16+)
01.00, **02.00** "Stand up" . (16+)
02.50 "ТНТ-Club" (16+)

РЕН ТВ

06.00, **15.00** "Документальный проект". (16+)
07.00 "С бодрым утром!" (16+)
08.30, **12.30, 16.30, 19.30, 23.00** "Новости". (16+)
09.00 "Военная тайна" (16+)
10.00 "Как устроен мир с Тимофеем Баженовым". (16+)
12.00, **16.00, 19.00** "Информационная программа 112". (16+)
13.00, **23.25** "Загадки человечества с Олегом Шишкиным". (16+)
14.00 "Невероятно интересные истории". (16+)
17.00 "Тайны Чапман". (16+)
18.00 "Самые шокирующие гипотезы". (16+)
20.00 Х/ф **"СУДЬЯ ДРЕДД"** (16+)
22.00 "Смотреть всем!" (16+)
00.30 Х/ф **"МЕСТО ПОД СОСНАМИ"** (16+)

Пятница, 31 мая

ПЕРВЫЙ

05.00 "Доброе утро"
09.00, **12.00, 15.00** Новости
09.25 "Сегодня 31 мая. День начинается" (6+)
09.55, **03.00** "Модный приговор" (6+)
10.55 "Жить здорово!" (16+)
12.15, **17.00, 18.25** "Время покажет" (16+)
15.15 "Давай поженимся!" (16+)
16.00, **03.55** "Мужское / Женское" (16+)
18.00 Вечерние новости
18.50 "Человек и закон" (16+)
19.55 "Поле чудес"
21.00 "Время"
21.30 "Три аккорда" (S) (16+)
23.30 "Вечерний Ургант" (S) (16+)
00.25 Х/ф **"Оскар". "Манчестер у моря"** (18+)

РОССИЯ

05.00, **09.25** Утро России
09.00, **11.00, 14.00, 20.00** Вести
09.55 "О самом главном". (12+)
11.25, **14.25, 17.00, 20.45** Вести. Местное время
11.45 "Судьба человека с Борисом Корчевниковым". (12+)
12.50, **18.50** "60 Минут". (12+)
14.45 "Кто против?" (12+)
17.25 "Андрей Малахов. Прямой эфир". (16+)
21.00 Х/ф **"ПЕРЕКАТЫ СУДЬБЫ"** (12+)
00.55 Х/ф **"ДРУГАЯ СЕМЬЯ"** (12+)

НТВ

06.00 "Утро. Самое лучшее" (16+)
08.10 "Доктор свет" (16+)
09.00 Т/с "МУХТАР. НОВЫЙ СЛЕД" (16+)
10.00, **13.00, 16.00, 19.00** Сегодня
10.20 Х/ф **"МОРСКИЕ ДЬЯВОЛЫ. СУДЬБЫ"** (16+)
13.25 Обзор. Чрезвычайное происшествие
14.00, **16.35** "Место встречи"
17.10 "ДНК" (16+)
18.10 "Жди меня" (12+)
19.45 Т/с "УЛИЦЫ РАЗБИТЫХ ФОНАРЕЙ" (16+)
21.45 Т/с "ЖИВАЯ МИНА" (16+)
00.00 "ЧП. Расследование" (16+)
00.35 "Мы и наука. Наука и мы" (12+)
01.30 Квартирный вопрос (0+)
02.25 "Место встречи" (16+)

ТВ ЦЕНТР

06.00 "Настроение"
08.00 Д/ф "Елена Яковлева. Женщина на грани" (12+)
08.55 Х/ф **"ДЕЛО СУДЬИ КАРЕЛИНОЙ"** (12+)
11.30, **14.30, 19.40** События
11.50 "ДЕЛО СУДЬИ КАРЕЛИНОЙ". Продолжение детектива (12+)
13.15 Х/ф **"СТАРАЯ ГВАРДИЯ"** (12+)
14.50 Город новостей
15.05 "СТАРАЯ ГВАРДИЯ". Продолжение детектива (12+)
17.50 Х/ф **"ВЫСТРЕЛ В СПИНУ"** (12+)
20.10 Х/ф **"ДВОЕ"** (16+)
22.00 "В центре событий"
23.10 Дана Борисова в программе "Он и Она" (16+)
00.40 Д/ф "Михаил Евдокимов. Отвяжись, худая жизнь!" (12+)
01.45 Х/ф **"ВЫСТРЕЛ В ТУМАНЕ"** (16+)
03.15 Петровка, 38 (16+)
03.30 Х/ф **"ПЫЛАЮЩАЯ РАВНИНА"** (16+)

КУЛЬТУРА

06.30, **07.00, 07.30, 10.00, 15.00, 19.30, 23.30** Новости культуры
06.35 "Пешком...". Москва сельскохозяйственная
07.05 "Правила жизни"
07.35 "Театральная летопись". Вера Васильева
08.00 Д/ф "Голландцы в России. Окно из Европы"
08.40 Дороги старых мастеров. "Лесной дух"
08.55, **16.25** Х/ф **"НЕЗАКОНЧЕННЫЙ УЖИН"** (0+)
10.15 Х/ф **"Вражьи тропы"** (0+)
12.10 Д/ф "Андрей Вознесенский. Ностальгия по настоящему"
12.50 Черные дыры. Белые пятна
13.30 Д/ф "Фёдор Конюхов. Наедине с мечтой"
14.10 Х/ф **"Неизвестная планета Земля"**
15.10 "Письма из провинции". Ахтубинск (Астраханская область). (*)
15.40 "Энигма. Максим Емельянычев"
17.30 Д/с "Дело №. Николай Лесков: изгнанный за правду"
18.00 Инструментальные концерты
18.45 "Царская ложа"
19.45 Смехоностальгия
20.15 "Искатели". "Кто потопил "Императрицу Марию"?" (*)
21.00 "Линия жизни". Марина Есипенко. (*)
21.55 Х/ф **"ТАЙНА "ЧЕРНЫХ ДРОЗДОВ"** (12+)
23.50 "2 Верник 2"
00.35 Х/ф **"Развод в большом городе"** (18+)

СТС

06.00 "Ералаш"
06.40 М/с **"Да здравствует король Джулиан!"** (6+)
07.30 М/с **"Три кота"** (0+)
07.45 М/с **"Приключения Вуди и его друзей"** (0+)
08.30 М/с **"Том и Джерри"** (0+)
09.00, **13.45** "Уральские пельмени". Смехbook" (16+)
10.00 Х/ф **"ТВОИ, МОИ, НАШИ"** (12+)
11.45 Х/ф **"ПОСЛЕДНИЙ РУБЕЖ"** (16+)
20.00 "Шоу "Уральских пельменей" (16+)
23.00 "Слава Богу, ты пришел!" . Импровизация (16+)
00.00 Х/ф **"ЧУМОВАЯ ПЯТНИЦА"** (12+)
01.50 Х/ф **"ГОСПОЖА ГОРНИЧНАЯ"** (16+)
03.30 Х/ф **"ГОЛЫЙ ПИСТОЛЕТ-2 1/2. ЗАПАХ СТРАХА"** (0+)

ТНТ

07.00, **07.30, 08.00, 08.30, 05.30, 06.00, 06.30** "ТНТ. Best" (16+)
09.00 "Дом-2. Lite" (16+)
10.15 "Дом-2. Остров любви" (16+)
11.30 "Бородина против Бузовой" (16+)
12.30 "Дом-2. Спаси свою любовь" (16+)
13.30 "Большой завтрак" (16+)
14.00, **14.30** Т/с "САШАТАНЯ" (16+)
15.00, **15.30, 16.00, 16.30** Т/с "УНИВЕР. НОВАЯ ОБЩАГА"
17.00, **17.30, 18.00, 18.30, 19.00, 19.30** Т/с "ИНТЕРНЫ" (16+)
20.00 "Comedy Woman" (16+)
21.00 "Комеди Клаб" (16+)
22.00 "Comedy Баттл" . Юмористическая передача (16+)
23.00 "Дом-2. Город любви" (16+)
00.00 "Дом-2. После заката" (16+)
01.00 "Такое кино!" (16+)
01.35 "Stand up" . (16+)

РЕН ТВ

07.00 "С бодрым утром!" (16+)
08.30, **12.30, 16.30, 19.30** "Новости". (16+)
09.00 "Военная тайна" (16+)
10.00 "Как устроен мир с Тимофеем Баженовым". (16+)
12.00, **16.00, 19.00** "Информационная программа 112". (16+)
13.00 "Загадки человечества с Олегом Шишкиным". (16+)
14.00 "Засекреченные списки". (16+)
17.00 "Тайны Чапман". (16+)
18.00 "Самые шокирующие гипотезы". (16+)
20.00 "Коррупционеры". (16+)
21.00 "Видео как оружие: компромат на весь мир". (16+)
23.00 Х/ф **"БЭТМЕН: НАЧАЛО"** (16+)
01.45 Х/ф **"ЧЕРНЫЙ СКОРПИОН"** (16+)

реклама
АВТОПОЛКА
СЕТЬ МАГАЗИНОВ АВТОЗАПЧАСТЕЙ
Понедельник - пятница с 9-00 до 18-00
Суббота с 10-00 до 16-00
Воскресенье выходной
www.autopolka.ru
477-967

Суббота, 1 июня

ПЕРВЫЙ

05.20, **06.10** "Россия от края до края" (12+)
06.00, **10.00, 12.00** Новости
06.25 Х/ф **"Вербовщик"** (16+)
08.10 "Играй, гармонь любимая!" (12+)
08.55 Умницы и умники (12+)
09.45 "Слово пастыря" (0+)
10.15 К 85-летию космонавта. "Космическая одиссея Алексея Леонова" (12+)
11.10 "Теория заговора" (16+)
12.15 "Идеальный ремонт" (6+)
13.20 "Живая жизнь" (12+)
16.20 "Кто хочет стать миллионером?"
17.50 "Эксклюзив" с Дмитрием Борисовым (16+)
19.30, **21.20** "Сегодня вечером" (16+)
21.00 "Время"
23.00 Х/ф **"Без меня"** (12+)
00.50 "Джо Кокер" (S) (16+)
02.40 "Модный приговор" (6+)
03.35 "Мужское / Женское" (16+)
04.25 "Давай поженимся!" (16+)
05.10 Контрольная закупка До 06.00 (6+)

РОССИЯ

05.00 "Утро России. Суббота"
08.15 "По секрету всему свету"
08.40 Местное время. Суббота. (12+)
09.20 "Пятеро на одного"
10.10 "Сто к одному"
11.00 Вести
11.30 Вести. Местное время
11.50 Д/ф "Фестиваль "Алина"
13.10 Х/ф **"СЧАСТЛИВАЯ ЖИЗНЬ КСЕНИИ"** (12+)
17.30 "Привет, Андрей!" Вечернее шоу Андрея Малахова. (12+)
20.00 Вести в субботу
21.00 Х/ф **"ЛЮБОВЬ ПОД МИКРОСКОПОМ"** (12+)
01.05 Х/ф **"ПРОДАЁТСЯ КОШКА"** (12+)

НТВ

04.50 "ЧП. Расследование" (16+)
05.25 Х/ф **"МОЙ ГРЕХ"** (16+)
07.25 Смотр (0+)
08.00, **10.00, 16.00** Сегодня
08.20 "Готовим с Алексеем Зиминым" (0+)
08.50 "Кто в доме хозяин?" (12+)
09.25 Едим дома (0+)
10.20 Главная дорога (16+)
11.00 "Еда живая и мёртвая" (12+)
12.00 Квартирный вопрос (0+)
13.00 "НашПотребНадзор" (16+)
14.00 "Поедем, поедим!" (0+)
15.00 Своя игра (0+)
16.20 "Однажды..." (16+)
17.00 "Секрет на миллион". Анастасия Стоцкая (16+)
19.00 "Центральное телевидение"
21.00 Ты не поверишь! (16+)
22.10 "Звезды сошлись" (16+)
23.25 "Международная пилорама" (18+)
00.20 "Квартирник НТВ у Маргулиса". Юрий Лоза (16+)
01.35 "Фоменко фейк" (16+)
02.00 "Дачный ответ" (0+)
03.05 Х/ф **"МОЖНО, Я БУДУ ЗВАТЬ ТЕБЯ МАМОЙ?"** (12+)

ТВ ЦЕНТР

05.35 Марш-бросок (12+)
06.05 АБВГДейка (0+)
06.30 Х/ф **"ЗОЛОТАЯ РЫБКА"** (12+)
08.15 "Выходные на колёсах" (6+)
08.50 Православная энциклопедия (6+)
09.20 Х/ф **"КРЫША"** (16+)
11.30, **14.30, 23.40** События
11.45 Х/ф **"СУЕТА СУЕТ"** (6+)
13.30 Х/ф **"ЗАМУЖ ПОСЛЕ ВСЕХ"** (12+)
14.45 "ЗАМУЖ ПОСЛЕ ВСЕХ". Продолжение фильма (12+)
17.25 Х/ф **"ГОРНАЯ БОЛЕЗНЬ"** (12+)
21.00 "Постскриптум"
22.10 "Право знать!" (16+)
23.55 "Право голоса" (16+)
03.05 "Дао шёлка". (10 (16+)
03.40 "Обложка. Сыграть Президента" (16+)
04.15 "Прощание. Михаил Шолохов" (16+)
05.00 Д/ф "Проклятие кремлевских жен" (12+)

КУЛЬТУРА

06.30 Библейский сюжет
07.05 М/ф **"Приключения волшебного глобуса, или Проделки ведьмы"**
08.25 Х/ф **"ЗЕЛЕНЫЙ ФУРГОН"** (12+)
10.45 Телескоп
11.15 Х/ф **"ТАЙНА "ЧЕРНЫХ ДРОЗДОВ"** (12+)
12.50 Человеческий фактор. "Цирк для хулиганов". (*)
13.20, **02.00** Д/ф "Канарские острова". "Жизнь на пределе"
14.15 "Эрмитаж". (*)
14.40 Гала-спектакль "Театральные сказки Илзе Лиепа"
16.15 Х/ф **"ЗОЛУШКА"** (0+)
17.35 Д/ф "Янина Жеймо. Золушка и не только"
18.20 Д/с "Предки наших предков". "Аркаим. Страна городов"
19.00 Х/ф **"СТО ДНЕЙ ПОСЛЕ ДЕТСТВА"** (12+)
20.30 "Те, с которыми я...Татьяна Друбич". Авторская программа Сергея Соловьева. (*)
21.35 Х/ф **"ФОТОУВЕЛИЧЕНИЕ"** (16+)
23.30 Д/с "Мечты о будущем". "Музыка будущего"
00.25 "Кинескоп" с Петром Шепотинником. 72-й Каннский международный кинофестиваль
01.05 Маню Катше, Стефано ди Баттиста, Эрик Ленини и Ришар Бона. Концерт на джазовом фестивале во Вьенне

СТС

06.00 "Ералаш"
06.30 М/с **"Приключения Кота в сапогах"** (6+)
07.15 М/с **"Тролли. Праздник продолжается!"** (6+)
07.40 М/с **"Три кота"** (0+)
08.05 М/с **"Том и Джерри"** (0+)
08.30 "Шоу "Уральских пельменей" (16+)
09.30 "ПроСТО кухня" (12+)
10.30 "Рогов. Студия 24" (16+)
11.30, **02.00** Х/ф **"МАЙОР ПЕЙН"** (0+)
13.25 Х/ф **"ЧУМОВАЯ ПЯТНИЦА"** (12+)
15.20 Х/ф **"ХРОНИКИ НАРНИИ. ЛЕВ, КОЛДУНЬЯ И ВОЛШЕБНЫЙ ШКАФ"** (12+)
18.05 Х/ф **"ХРОНИКИ НАРНИИ. ПРИНЦ КАСПИАН"** (12+)
21.00 Х/ф **"ХРОНИКИ НАРНИИ. ПОКОРИТЕЛЬ ЗАРИ"** (12+)
23.15 "Дело было вечером" (16+)
00.15 "ИДЕАЛЬНЫЕ НЕЗНАКОМЦЫ" . Драматическая комедия. Италия, 2016 г. (16+)

ТНТ

07.00, **07.30, 08.30, 05.05, 05.30, 06.00, 06.30** "ТНТ. Best" (16+)
08.00, **01.00** "ТНТ Music" (16+)
09.00 "Дом-2. Lite" (16+)
10.00 "Дом-2. Остров любви" (16+)
11.00 "Школа экстрасенсов" (16+)
12.30, **13.00, 14.00, 15.00, 16.00, 17.00, 18.00, 19.00, 19.30** "Комеди Клаб" (16+)
20.00 "Песни". Финал (16+)
22.00 "Stand up. Дайджест" (16+)
23.00 "Дом-2. Город любви" (16+)
00.00 "Дом-2. После заката" (16+)

РЕН ТВ

05.00, **16.20** "Территория заблуждений" (16+)
07.20 Х/ф **"ДЖУМАНДЖИ"**
09.15 "Минтранс". (16+)
10.15 "Самая полезная программа". (16+)
11.15 "Военная тайна" (16+)
18.20 "Засекреченные списки. Хамишь, парниша!" (16+)
20.30 Х/ф **"ТАРЗАН. ЛЕГЕНДА"**
22.40 Х/ф **"БЕЗДНА"** (16+)
01.10 Х/ф **"БЕГУЩИЙ ПО ЛЕЗВИЮ"** (16+)
03.10 "Самые шокирующие гипотезы". (16+)
04.00 "Территория заблуждений" До 05.00 (16+)

Воскресенье, 2 июня

ПЕРВЫЙ

06.00, **10.00, 12.00** Новости
06.10 Х/ф **"Один шанс из тысячи"** (12+)
07.40 "Часовой" (S) (12+)
08.10 "Здоровье" (16+)
09.20 "Непутевые заметки" (12+)
10.15 Жанна Бадоева в новом проекте-путешествии "Жизнь других" (S) (12+)
11.10, **12.15** "Видели видео?" (6+)
13.20 "Александр Балуев. "У меня нет слабостей" (12+)
14.25 Х/ф **"Благословите женщину"** (12+)
16.45 "Ледниковый период. Дети". Новый сезон (S) (0+)
19.30 "Лучше всех!" (S) (0+)
21.00 "Толстой. Воскресенье"
22.30 Что? Где? Когда?
23.40 Новая экранизация знаменитого романа Уильяма Теккерея "Ярмарка тщеславия" (16+)
01.35 "На самом деле" (16+)
02.30 "Модный приговор" (6+)
03.25 "Давай поженимся!" (16+)
04.10 Контрольная закупка До 04.57 (6+)

РОССИЯ

04.25 Т/с "СВАТЫ" (12+)
07.30 "Смехопанорама"
08.00 Утренняя почта
08.40 Местное время. Воскресенье
09.20 "Когда все дома с Тимуром Кизяковым"
10.10 "Сто к одному"
11.00 Вести
11.20 "Смеяться разрешается"
13.20, **01.50** "Далёкие близкие" с Борисом Корчевниковым. (12+)
14.50 "Выход в люди". (12+)
15.55 Х/ф **"БЛАГИМИ НАМЕРЕНИЯМИ"** (12+)
20.00 Вести недели
22.00 Москва. Кремль. Путин
22.40 "Воскресный вечер с Владимиром Соловьёвым". (12+)
00.50 "Дежурный по стране". Михаил Жванецкий

НТВ

04.45 "Звезды сошлись" (16+)
06.00 "Центральное телевидение" (16+)
08.00, **10.00, 16.00** Сегодня
08.20 "У нас выигрывают!" Лотерейное шоу (12+)
10.20 "Первая передача" (16+)
11.00 "Чудо техники" (12+)
11.55 "Дачный ответ" (0+)
13.00 "НашПотребНадзор" (16+)
14.00 "Малая земля". Алена Свиридова и Валентина Легкоступова (16+)
15.00 Своя игра (0+)
16.20 Следствие вели... (16+)
18.00 "Новые русские сенсации" (16+)
19.00 Итоги недели
20.10 Х/ф **"ДВЕНАДЦАТЬ ЧАСОВ"** (16+)
22.15 "Ты супер!" До и После (6+)
00.05 Х/ф **"МУХА"** (16+)

ТВ ЦЕНТР

07.40 "Фактор жизни" (12+)
08.15 Большое кино. "Место встречи изменить нельзя" (12+)
08.50 Х/ф **"РЕКА ПАМЯТИ"** (12+)
10.40 "Спасите, я не умею готовить!" (12+)
11.30, **00.20** События
11.45 Петровка, 38 (16+)
11.55 Х/ф **"ЛАРЕЦ МАРИИ МЕДИЧИ"** (12+)
13.40 "Смех с доставкой на дом" (12+)
14.30 Московская неделя
15.00 "Хроники московского быта. Женщины первых миллионеров" (12+)
15.55 "Прощание. Им не будет 40" (16+)
16.50 "90-е. Уроки пластики" (16+)
17.40 Х/ф **"ОДНА ЛОЖЬ НА ДВОИХ"** (12+)
21.20 Х/ф **"ЛИШНИЙ"** (12+)
00.35 "ЛИШНИЙ". Продолжение детектива (12+)
01.40 Х/ф **"ДВОЕ"** (16+)

КУЛЬТУРА

06.30 М/ф **"Три толстяка". "Куда идет слоненок"**
07.20 Х/ф **"ЗОЛУШКА"** (0+)
08.40 Х/ф **"СТО ДНЕЙ ПОСЛЕ ДЕТСТВА"** (12+)
10.10 "Обыкновенный концерт с Эдуардом Эфировым"
10.40, **00.10** Х/ф **"ЧЕЛОВЕК БЕЗ ПАСПОРТА"** (12+)
12.15 "Письма из провинции". Ахтубинск (Астраханская область). (*)
12.45, **01.45** Д/ф "Канарские острова". "Край огненных гор"
13.40 Д/ф "Петр Козлов. Тайна затерянного города"
14.35 Х/ф **"БАНДИТЫ ВО ВРЕМЕНИ"** (12+)
16.30 "Картина мира с Михаилом Ковальчуком"
17.10 "Пешком...". Москва Шехтеля
17.40 "Ближний круг Александра Галибина"
18.35 "Романтика романса". Песни 80-х
19.30 Новости культуры
20.10 Х/ф **"ЗЕЛЕНЫЙ ФУРГОН"** (12+)
22.35 Балет Александра Экмана "Сон в летнюю ночь" (18+)
02.35 М/ф **"Ограбление по...2"**

СТС

06.00 "Ералаш"
06.30 М/с **"Приключения Кота в сапогах"** (6+)
07.15 М/с **"Тролли. Праздник продолжается!"** (6+)
07.40 М/с **"Три кота"** (0+)
08.05 М/с **"Царевны"** (0+)
09.00 "Шоу "Уральских пельменей" (16+)
10.05 "Дело было вечером" (16+)
11.05 Х/ф **"ХРОНИКИ НАРНИИ. ЛЕВ, КОЛДУНЬЯ И ВОЛШЕБНЫЙ ШКАФ"** (12+)
13.55 Х/ф **"ХРОНИКИ НАРНИИ. ПРИНЦ КАСПИАН"** (12+)
16.55 Х/ф **"ХРОНИКИ НАРНИИ. ПОКОРИТЕЛЬ ЗАРИ"** (12+)
19.05 М/ф **"МОНСТРЫ НА КАНИКУЛАХ-3. МОРЕ ЗОВЁТ"** (6+)
21.00 Х/ф **"ПЕРСИ ДЖЕКСОН И МОРЕ ЧУДОВИЩ"** (6+)
23.05 "Слава Богу, ты пришел!" . Импровизация (16+)
00.05 Х/ф **"ГОСПОЖА ГОРНИЧНАЯ"** (16+)
02.05 Х/ф **"ГОЛЫЙ ПИСТОЛЕТ-2 1/2. ЗАПАХ СТРАХА"** (0+)
03.25 "Шоу выходного дня" (16+)
05.00 "Вокруг света во время декрета" (12+)
05.30 "6 кадров" . До 05.59 (16+)

ТНТ

07.00, **07.30, 08.00, 08.30, 05.20, 05.45, 06.10, 06.35** "ТНТ. Best" (16+)
09.00 "Дом-2. Lite" (16+)
10.00 "Дом-2. Остров любви" (16+)
11.00 "Перезагрузка" (16+)
12.00 "Большой завтрак" (16+)
12.30 Х/ф **"ТЭММИ" ("Tammy"** (16+)
14.30, **15.30** "Комеди Клаб" (16+)
16.30, **17.30, 18.30, 19.30** Х/ф **"ТОЛЯ-РОБОТ"** (16+)
20.30 "Школа экстрасенсов" (16+)
22.00 "Stand up" (16+)
23.00 "Дом-2. Город любви" (16+)
00.00 "Дом-2. После заката" (16+)
01.00 "Такое кино!" (16+)
01.35 "ТНТ Music" (16+)
02.05, **02.55, 03.40, 04.30** "Открытый микрофон" . Юмористическая передача (16+)

РЕН ТВ

08.40 Х/ф **"БЕЗДНА"** (16+)
11.20 Х/ф **"ТАРЗАН. ЛЕГЕНДА"**
13.30 Х/ф **"ИНДИАНА ДЖОНС: В ПОИСКАХ УТРАЧЕННОГО КОВЧЕГА"**
15.40 Х/ф **"ИНДИАНА ДЖОНС И ХРАМ СУДЬБЫ"**
18.00 Х/ф **"ИНДИАНА ДЖОНС И ПОСЛЕДНИЙ КРЕСТОВЫЙ ПОХОД"**
20.40 Х/ф **"ИНДИАНА ДЖОНС И КОРОЛЕВСТВО ХРУСТАЛЬНОГО ЧЕРЕПА"**
23.00 "Добров в эфире". (16+)
00.00 "Соль". Концертная версия. "Red Hot Chili Peppers - LIVE at La Cigale". 16+

Благодарим «Шестиозерье-лес» за поддержку телепрограммы

ДЛЯ УМНЫХ ЛЮДЕЙ ПравДа северо-запад
УЧРЕДИТЕЛЬ: Архангельская региональная общественная организация «АССОЦИАЦИЯ МОЛОДЫХ ЖУРНАЛИСТОВ СЕВЕРА». ИЗДАТЕЛЬ: ООО «АКЦЕНТ»

Свидетельство о регистрации СМИ – ПИ № ТУ 29-00344 от 21 марта 2012 г., выдано Управлением Федеральной службы по надзору в сфере связи, информационных технологий и массовых коммуникаций по Архангельской области и НАО.
Подписной индекс **П-2089.** **E-mail: muhomor-pr@yandex.ru**
Гл. редактор Илья Викторович АЗОВСКИЙ.
Братья Мухоморовы, Паровозов-Чуйский, Вдуев – коллективные псевдонимы редакции.

Адрес редакции: 163001, г. Архангельск, ул. Вологодская, 6, оф. 510
Адрес для корреспонденции: 163001, г. Архангельск, ул. Вологодская, 6, а/я № 85.
Телефон отдела подписки: 20-75-86, телефон отдела рекламы: 28-69-92.
Подпись в свет по графику – 21.00, фактически – 21.00.
Заказ 5345. Тираж 10200. Цена и распространение свободные.
Отпечатано в ООО «Типография «Правда Севера».
163002, Архангельск, пр. Новгородский, 32.
Юридический адрес издателя: 163001, Архангельск, Вологодская, 6, офис 411

культурный смотритель

Александр Губкин

ПРИЯТНАЯ НОСТАЛЬГИЯ В ПОСРЕДСТВЕННОМ КИНО

Рецензия на фильм «Братство» от нашего культурного смотрителя

Режиссер: Павел Лунгин. В ролях: Кирилл Пирогов, Федор Лавров. В прокате с 10 мая.

В современной России, несмотря на довольно четкую направленность на очернение образа советского государства, крупнобюджетных картин об Афганской войне почти не выходило.

Можно вспомнить разве что «9-ю роту», но лучше не стоит такое вспоминать.

Новый фильм **Павла Лунгина** «Братство», посвященный Афганской войне, изначально ждала не самая благоприятная почва для старта. Картину вычеркнули из программы Московского кинофестиваля и со скандалом сдвинули дату премьеры с 9 на 10 мая.

Официальные источники, якобы видевшие фильм, в один голос заявляли, что «Братство» — слишком спорная история для того, чтобы выходить в День Победы.

В этой связи хотелось бы озвучить несколько вопросов:

Почему такая избирательность? То есть, фильмы **Михалкова**, где облиты грязью все, кроме героя, сыгранного **Никитой Сергеевичем** и, как ни странно, фашистов, можно показывать 9 мая, сгоняя школьников посмотреть на акт дефекации из кабины самолета?

Про «Т-34» на Новый год и говорить не стоит. Видимо, мысли о концлагерях неплохо подходят к подаркам и праздничному столу.

Второй вопрос касается цензуры. Ни для кого не секрет, что она существует в РФ, как и везде, и это уже негласно подтвержденный факт, но признают ли цензоры когда-нибудь, что отечественный творец может получить титул условного врага народа и любое его действие будет сопровождаться палками в колеса от официальной власти?

Ну и третий вопрос к самому **Лунгину**: на что он претендует, заявляясь в прокат именно 9 мая? Если это всего лишь попытка эпатировать публику, то и скандалить не стоит, когда власть заявляет, что 9 мая — неподходящий день для эпатажа.

Ну а в итоге повторилась история с «Матильдой», только в меньшем масштабе: заранее испугались, наделали скандалов, а фильм получился не то что не опасным для официальной идеологии, а довольно пресным и мягким.

1988 год. Советские войска собираются покинуть Афганистан. 108-й мотострелковой дивизии предстоит пересечь перевал Саланг, кишащий кишлаками с моджахедами внутри. С самым главным из них, Хошемом, пытаются договориться находчивые разведчики (**Кирилл Пирогов** и **Федор Лавров**).

Однако с каждым часом обстановка накаляется, в тылу врага появляются новые военнопленные, как снег на голову обрушиваются засады (в одну из них попадает **Александр Кузнецов**), а журналист-хроникер, следующий за служащими по пятам, просит кинематографично дергать за ручку двери в бараке, куда, конечно, прикреплена растяжка.

Весь фильм продвигается одна и та же мысль: «Война почти закончена, но жить от этого не легче».

«Братство» **Павла Семеновича Лунгина** обвиняют в дегероизации образа советского военнослужащего, в частности афганского ветерана. Не совсем понятно, когда советский солдат стал синонимом слова «герой» (на любой войне есть не только герои, но и трусы, и предатели, и дезертиры).

В общем-то оговаривают за все те умыслы, что предваряют любое кино, даже не хорошее или плохое, а просто любое художественное произведение, где есть живые люди с положительными и отрицательными чертами.

«Братство» же не располагает вообще никакими выпадами в сторону политической или гражданской инаковости. Это по-хорошему ностальгическая двухчасовая зарисовка (в которой, разумеется, не может быть ностальгии) о вещах малозначительных, как покупка подержанного приемника Panasonic на афганском рынке или трапеза советских разведчиков с самым вкусным виноградом в Афганистане.

Вся эта милая суета не дает даже промелькнуть мысли о подрывной режиссерской задаче.

С каждым фильмом после своего первого «Такси-блюза» **Лунгин** набирал в образно-метафорическом весе. Нельзя сказать, что это комплимент, наоборот, настораживающая констатация факта.

Легкость дебюта двадцать лет тащила имя режиссера за собой. Немного той легкости осело в «Острове», немного в «Царе». Затем последовала неуклюже-громоздкая «Дама пик», в которой режиссер попробовал пересобрать свой авторский стиль и отойти от важных откровений куда-то в свой привычный мир девяностых с томиком **Пушкина** в руке. Вышло невероятно плохо.

Тем интереснее, что «Братство» не выглядит возрастной попыткой поговорить о вечном со своей колокольни постметамодерна, не давит прописные истины через сжатые зубы и не фальшивит.

Обаяние фильма проявляется еле заметными пленочными кадрами «Кодака» на экране. Также атмосферы добавляет подрезанные у **Копполы** и фильма «Взвод» кадры, недаром говорят, что Афган — советский Вьетнам.

Но при этом **Лунгину** недостает чувства меры в эстетическом плане. Позднемихалковский кораблик, который русский военнопленный подарит афганскому мальчику, в кадре соседствует с надрывным голосом **Егора Летова**.

Иной постановщик оставил бы что-то одно: либо акт гуманизма с корабликом, либо панковский вокал **Летова**. К примеру, **Борис Хлебников**, убравший «Долгую счастливую жизнь» с титров и элегантно оставивший только в названии.

Лунгин, желая сделать фильм громче и объемнее, почему-то работает по принципу «танки грязи не боятся» и идет во все тяжкие, показывая вдруг совсем «буржуйские» средние пальцы. Кстати, непопулярный в то время мальчишеский жест выдает боевой советский офицер-разведчик, что немного отрицательно действует на конструкцию образа персонажа.

С другой стороны, избыточность не откровение для творчества **Лунгина**. В таком случае интересно, почему «Братство» не состоит целиком из вопиюще жирных акцентов времени и характеров. Заслуга ли это самого **Лунгина** или его сына **Александра Лунгина**, который писал с ним вместе сценарий?

К слову о сценарии: ближе к концу фильма можно подумать, что авторов начали бить по рукам, поскольку добрая половина сюжетных линий просто обрывается ни на чем, хотя до этого персонажей представляли зрителю довольно подробно.

Можно придраться к рваному монтажу, странному вставлению слоу-мо к месту и нет, можно поругать режиссера за отсутствие хоть сколько-нибудь смелых высказываний в самом фильме, а не на интервью, и даже к редким батальным сценам в фильме про войну, но делать это не очень-то хочется.

Когда пожилой человек вещает сентиментально о жизни на плацу или в штабе, все равно невозможно оторваться, потому что главное не как и что, а с какой стремительной жаждой диалога звучат фразы.

Это чувство направляет и «Братство», и, в его случае, фразы монтажные. Все-таки в современном российском батальном кино вы больше не разыщете картины, где четыре мужика трясутся в ветхом автотранспорте и планируют поход в кинотеатр «Художественный» и ресторан «Прага», которые сегодня, как и война в Афганистане и телевизионные антенны в кишлаках, давно утратили свое первоначальное значение. Как и пленочное художественное кино. А **Павел Лунгин** еще умеет показать некую правильную ностальгию, не вызывающую отторжения.

При этом, еще раз напомним, что никакой ностальгии по Афгану у **Лунгина** не может быть. «Братство», скорее, тепло вспоминает о последних годах жизни того государства.

16+

Редакция благодарит компанию «Шестиозерье-лес» за поддержку рубрики «Культурный смотритель».
Фото: kinopoisk.ru.

реклама

АРЕНДА ПОМЕЩЕНИЙ

в кирпичном пятиэтажном здании (Ломоносова, 209). На первом этаже столовая и гардероб.

2 этаж: 17,6 / 9,9 /17,0 кв.м.
3 этаж: 16,1 кв.м.
4 этаж: 35,9 кв.м.
5 этаж: 16,0 / 17,5 кв.м.

ОТ 500 РУБЛЕЙ

(в стоимость входит коммуналка и уборка)

65-38-05, 65-17-77

ООО «ГРАЖДАНСКО-ПРАВОВАЯ ЗАЩИТА»

АДРЕС:
г. Архангельск, ул. Садовая, 53, кабинет 8
(вход в здание с торца, с улицы Садовой)

РЕЖИМ РАБОТЫ:
с 9 до 17 часов, обед: с 13 до 14 часов.

ТЕЛЕФОНЫ:
64-03-48
64-09-71

ОКАЗЫВАЕТ ЮРИДИЧЕСКИЕ УСЛУГИ ГРАЖДАНАМ И ОРГАНИЗАЦИЯМ

в области гражданского, жилищного, семейного, трудового, административного, арбитражного, налогового, земельного, хозяйственного и наследственного права:

- консультации;
- составление жалоб, претензий, исковых заявлений;
- представительство в судах общей юрисдикции и арбитражах, государственных органах и иных организациях;
- сопровождение сделок с недвижимостью;
- составление договоров (купли-продажи, дарения).
- банкротство физических лиц

реклама

В РЕЖИМЕ ДИАЛОГА

Депутаты АОСД обсудили взаимодействие Почты России с муниципалитетами

На минувшей неделе в стенах Архангельского областного Собрания депутатов обсуждались вопросы взаимодействия Почты России и органов местного самоуправления в муниципальных образованиях.

Встреча состоялась в рамках совместного рабочего заседания двух комитетов: по вопросам бюджета, финансовой и налоговой политике и комитета по промышленности, коммуникациям и инфраструктуре. Одним из ключевых вопросов встречи стало обсуждение улучшения качества почтовых услуг.

— *Как вы все знаете, почтовая связь играет существенную роль как в социальном, так и в экономическом развитии нашего региона. Именно Почта России является одним из основных средств коммуникации, обеспечивающих доступ населению к источникам информации и развитию социальных связей.*

Управление Федеральной почтовой связи региона ранее обращалось в Архангельское областное Собрание депутатов по вопросам предоставления налоговых льгот на имущество организации и на транспорт. С учетом того, что с 1 января 2019 года из объектов налогообложения по налогу на имущество организаций исключается движимое имущество, что повлечет за собой значительное сокращение налоговых издержек.

При распределении дотаций на выравнивание бюджетной обеспеченности субъектов РФ предусмотрен учет предоставляемых региональных налоговых льгот при определении налогового потенциала субъекта РФ. Это может привести к сокращению финансовой помощи для Архангельской области из федерального бюджета.

Так как Почта России относится к федеральной структуре, то предоставлять налоговые льготы ей мы просто так не можем. Поэтому правительство региона ведет тесное сотрудничество с Почтой России для помощи в решении ряда определенных проблем организации.

Так, предлагается устанавливать в муниципальных образованиях мобильные отделения почтовой связи. Данные отделения будут закуплены за счет области. Их оборудованием займется Почта России, — сообщил председатель комитета по вопросам бюджета, финансовой и налоговой политике в АОСД **Сергей Моисеев**.

Далее слово взял начальник управления Федеральной почтовой службы Архангельской области **Григорий Бедрин**.

Он рассказал о том, что отделение Почты России в Архангельской области является вторым по размерам в СЗФО (после Санкт-Петербурга), как по выручке, так и по размерам. В филиале работает почти четыре тысячи человек — это только прямые сотрудники.

Сеть состоит из почти 500 действующих отделений почтовой связи. Из них большая часть находится в сельской местности. При этом почти все сельские отделения являются убыточными.

Григорий Бедрин отметил, что платежи Архангельского филиала Почты России в бюджет региона продолжают расти год от года. В 2018 году эта сумма составила 125 миллионов рублей. В основном это касается подоходного налога.

У филиала в пользовании имеются более 200 автомобилей. Есть и снегоходы.

— *Что касается нашей работы с населением и социальной ответственности, то здесь хотелось бы обратить внимание на размеры Архангельской области. В регионе большое количество маломобильных граждан. Почта России является, пожалуй, единственной организацией, которая оказывает услуги на дому.*

Для этого используются мобильные почтовые кассовые терминалы. Мы обслуживаем почти 140 тысяч пенсионеров.

Нам со времен Советского Союза достались 450 отделений. Из них большая часть не была оборудована. С каждым годом приводим их в порядок. В основном для удобства граждан строим пандусы, где-то подъемники, в том числе и в сельской местности, — пояснил **Григорий Бедрин**.

На рабочем заседании были затронуты вопросы не только позитивного, но и негативного взаимодействия.

Начальник УФПС по Архангельской области рассказал, что в ряде районов поддержка в предоставлении помещений все же находится. Это касается и переездов. Например, в Холмогорском или Устьянском районах.

При этом **Григорий Бедрин** посетовал на то, что такой поддержки не оказывают богатые муниципальные образования. В качестве примера он привел Коряжму и Северодвинск.

— *В Северодвинске для нас за аренду установлен коэффициент 1,5 — это выше, чем для тех, кто торгует алкоголем. Выше, чем даже для игорного бизнеса. В Коряжме за аренду центрального отделения мы платим почти 100 тысяч рублей в месяц. Несмотря на двухлетние переговоры, мы так и не можем найти общий язык по данному вопросу,* — добавил **Григорий Бедрин**.

Другая обсуждаемая тема — это уход крупных клиентов в Архангельской области к мелким организациям, которые не зарегистрированы на территории региона.

Бедрин отметил, что формальный подход с точки зрения минимизации цены приводит к потерям доходов Почты России, из которых субсидируется убыточная сельская сеть.

Затем вопросы **Григорию Бедрину** стали задавать депутаты Архангельского областного Собрания.

***

Александр Новиков (фракция КПРФ):

— Возникает ли дефицит кадров в сельской местности?

Григорий Бедрин:

— *Он возникает там, где кто-то запил или проворовался. Также он возникает летом: люди уезжают в отпуска или больше времени проводят на дачах. Пока что мы справляемся. Наша укомплектованность составляет выше 90%.*

Александр Новиков:

— Какие виды услуг у вас перехватывают предприниматели?

Григорий Бедрин:

— *Это две ключевые услуги, на которых мы зарабатываем. Первое — это подписка. У нас есть список, в котором отображены наши потери. В год они составляют около трех миллионов рублей.*

Второе — это доставка почтовых квитанций и уведомлений. К предпринимателям вопросов нет. Беда в том, что федеральный закон составлен так, что закупку можно осуществлять единолично. Так вот, на доставке квитанций мы теряем около 15 миллионов рублей в год.

С нами, например, не сотрудничает ИРЦ, налоговая, мировые судьи. Это единоличное решение руководителей данных организаций.

Эдуард Володенков («Единая Россия»):

— Я встречался с жителями Уймы. Они просят продлить график работы почты. Им тяжело успевать, если работа находится в черте Архангельска.

Второй вопрос касается расчетов. У людей возникают неудобства в связи с тем, что отсутствует возможность безналичного расчета.

Григорий Бедрин:

— *Мы работаем по графикам, которые утверждает Москва. Это касается даже праздничных дней. Безусловно, там, где это требуется, мы стараемся согласовать изменения в режиме работы отделений.*

Что касается безналичного расчета, то этот вопрос задают все. Сообщаю, что мы не являемся банковской организацией — мы не можем принять деньги в адрес других лиц. То есть, если вы покупаете коробку, письмо, конверт, отправляете посылку, вы можете заплатить карточкой без вопросов.

Если это товар, например, из Китая или наложенный платеж, то, к сожалению, законодательно мы не имеем права принять платеж.

***

Еще одним выступающим была депутат Архангельского областного Собрания **Надежда Виноградова**.

— *Наша главная цель заключается в том, чтобы выработать меры поддержки Почте России не как коммерческой структуре, а как организации, которая выполняет свои социальные значимые обязательства. Я соглашусь с таким аргументом, что Почта продает сейчас все, что не приколочено.*

Про высокие тарифы за приём коммунальных услуг тоже не раз уже было сказано. Здесь нет никакого секрета.

Но иногда у нас именно Почта России оказывается лучиком света в темном царстве, единственным досуговым центром, где встречаются и общаются жители и могут получить и пенсию, и приобрести товары первой необходимости. Это действительно так в нашем негусто населённом крае.

Мне хотелось бы узнать о взаимоотношениях Почты России и Почта-банка. Не могу сказать, что отделения последних находятся в каких-то разрушенных зданиях, а наоборот, в самых лучших, и, наверное, за это получают аренду.

Раз мы говорим о мерах социальной поддержки, то ясность в этих взаимоотношениях также очень важна, — сказала **Надежда Виноградова**.

— *Хотелось бы сперва ответить про высокие цены. По поводу комиссии, которую мы берем с контрагентов за коммунальные платежи: дело в том, что за счет этих денег мы содержим убыточные отделения.*

Мы не от жадности устанавливаем эти тарифы и торгуем всем, чем ни придется. У нас убытки за прошлый год составили 309 миллионов рублей.

Поэтому нам хотелось зарабатывать на тех традиционных услугах, которые у нас есть.

С Почта-банком у нас есть централизованный договор в Москве. По этому договору мы получаем компенсацию за содержание окон банка и почтовых окон. В окнах банка работают сотрудники Почта-банка. Почтовые окна — это наши сотрудники. За это они получают дополнительное вознаграждение.

Деньги там не запредельные. Я могу сказать, что наши потери от ухода пенсионеров больше того, что мы зарабатываем от Почта-банка. Это было государственным решением — поддержать данную организацию, чтобы пенсионеры, которые уже освоили современные технологии, не уходили к конкурентам, — заключил **Григорий Бедрин**.

***

По итогам заседания комитетов было принято несколько решений, например, рекомендовать областному правительству:

— в 2019 году разработать и обеспечить подписание соглашения между правительством Архангельской области и Федеральным государственным унитарным предприятием «Почта России» о взаимодействии в сфере совершенствования и развития почтовой связи на территории Архангельской области;

— проработать вопрос разработки концепции взаимодействия органов государственной власти Архангельской области и органов местного самоуправления Архангельской области с филиалом ФГУП «Почта России»;

— оказывать содействие УФПС Архангельской области — филиалу ФГУП «Почта России» в предоставлении нежилых помещений и земельных участков, находящихся в государственной собственности Архангельской области, для размещения отделений почтовой связи;

— проработать вопрос оказания содействия УФПС Архангельской области — филиалу ФГУП «Почта России» в части установки модульных отделений почтовой связи за счет средств областного бюджета.

Также решено рекомендовать органам местного самоуправления муниципальных образований Архангельской области:

— оказывать содействие УФПС Архангельской области — филиалу ФГУП «Почта России» в предоставлении нежилых помещений и земельных участков, находящихся в муниципальной собственности, для размещения объектов почтовой связи;

— при установлении порядка расчета арендной платы за земельный участок и недвижимое имущество, находящиеся в муниципальной собственности, рассмотреть вопросы об отнесении операторов почтовой связи, оказывающих универсальные услуги почтовой связи, к категории предприятий, выполняющих социально значимые функции на территории муниципальных образований Архангельской области, и применении понижающих коэффициентов при расчете арендной платы и т.д.

ПАРТИЙНАЯ ЖИЗНЬ

СТРОИМ МОСТ

«Единая Россия» обещает контролировать строительство Ягринского моста в Северодвинске

Процесс строительства такого крупного объекта, как Ягринский мост в Северодвинске, требует постоянного контроля как со стороны партии, так и общественности.

Об этом в Северодвинске заявил секретарь АРО ВПП «Единая Россия **Иван Новиков.**

На минувшей неделе на месте будущего строительства прошло рабочее совещание руководителей «Единой России», администрации Северодвинка и «Архангельскавтодора».

Проект будет реализовываться на федеральные деньги в соответствии с поручением Президента России **Владимира Путина** в рамках национального проекта «Безопасные и качественные автомобильные дороги». Главу государства об этом в 2016 году попросил губернатор Архангельской области **Игорь Орлов**.

О проекте непосредственно на месте будущего строительства рассказал координатор партпроекта «Единой России» «Безопасные дороги» в Архангельской области, глава дорожного агентства «Архангельскавтодор» **Игорь Пинае**в.

Он отметил, что общая стоимость мостового перехода — почти 2,8 миллиарда рублей. Новый мост будут строить с правой стороны от действующего, поэтому опасения северодвинцев, что строительство приведет к дорожным заторам, беспочвенны.

На новом мосту, согласно проекту, в каждом направлении движения будет по две полосы. В проекте также запланировано строительство четырехполосных подъездных путей от Архангельского шоссе и затем до улицы Октябрьской.

«Мы увеличим пропускную способность как минимум в два раза и это будет порядка 14 тысяч автомобилей в сутки.

О пробках в этом месте можно будет забыть. С точки зрения безопасности что радует, что два встречных потока полностью отделены друг от друга по проезжей части и также на мосту», — заявил директор дорожного агентства.

«В августе мы планируем определить подрядчика по выполнению работ. В этом году предусмотрены средства в объеме 220 миллионов рублей, в том числе федерального бюджета — 200 миллионов, областного — 20 миллионов. Еще 33,6 миллиона рублей выделено из городского бюджета в качестве софинансирования», — рассказал член президиума политсовета реготделения «Единой России», глава Северодвинска **Игорь Скубенко**.

«Сегодня нам удалось решить самый главный вопрос — обеспечить реализацию проекта соответствующим финансированием. Теперь самое главное — выбрать надежного подрядчика, который выполнит работу качественно и в установленные сроки. Конечно, мы понимаем, что процесс строительства такого крупного объекта требует постоянного контроля. Поэтому вопрос будет находиться на постоянном партийном контроле, к которому мы привлечем и общественность», — подчеркнул **Иван Новиков**.

ПОМОРСКИЙ ОСЬМИНОГ

КУХОННАЯ СЕМЕЙКА

В феврале 2018 года в северодвинских СМИ была опубликована информация о назначении нового директора муниципального предприятия «Комбинат школьного питания»

КШП возглавил бывший директор нескольких организаций Сергей Мусатов.

В СМИ отмечалось, что **Мусатов** некоторое время числился в качестве исполняющего обязанности директора МП. На этом посту он сменил **Татьяну Габурец**, которая была уволена «за утрату доверия» (информация ИА «Беломорканал»).

Именно с этого момента мы бы хотели начать публикацию о перестановках, телодвижениях и назначениях в северодвинской сфере общественного питания. Авторы «Поморского осьминога» сразу же обращают внимание читателей на ловкие маневры со сменами руководителей на далеко не самом успешном муниципальном предприятии.

Систематически это выглядит так: вокруг учреждения раз за разом сменяются руководители — меняют они друг друга по старым адресам. Иногда дело доходит и до родственников. При этом благосостояние фирм, которые находятся где-то рядом, растет.

Начнем с самого муниципального предприятия «Комбинат школьного питания».

Оно было образовано 13 января 1992 года. Зарегистрировано по адресу в Северодвинске: проезд Заозерный, 6. Ранее располагались на Торцева, 4-б. Являлось фигурантом дела о банкротстве.

Директором, как мы писали выше, является **Сергей Мусатов**.

Финансовые показатели на конец 2017 года:

— баланс — 109,6 млн (минус 3%);

— выручка — 254,7 млн (плюс 3%);

— чистая прибыль — 4,9 млн.

Разумеется, КШП занимается организацией общественного питания. Отсюда и вытекает многомиллионная сумма контрактов с конкурсов по госзакупкам. КШП был участником 242 конкурсов — 240 побед. Речь идет о сумме в 228,8 миллиона рублей.

Примечательно, что в базе данных «Контур.Фокус» имеются сведения о семи выявленных нарушениях на муниципальном предприятия. Нарушения выявляли среди прочих и Роспотребнадзор, управление Федеральной службы по экологическому, технологическому и атомному надзору и даже ГИБДД.

Здесь хотелось бы отметить, что МП «Комбинат школьного питания» ничем примечательным среди прочих аналогичных организаций области не выделяется. Работают. Организуют питание в образовательных учреждениях.

Да, было увольнение **Татьяны Габурец**. Да, «за утрату доверия». Но тут, как говорится, с кем не бывает. Сейчас у нее все нормально в бизнесе.

Куда интереснее телодвижения вокруг КШП.

Мистер **Мусатов**. «Контур.Фокусу» известно о том, что до работы в КШП он являлся учредителем и директором в двух организациях. Первая — ООО «Регион-П». Занимается торговлей.

То же из Северодвинска с регистрацией на Торцева, 28-а (в нескольких минутах ходьбы от КШП).

Сейчас в ООО «Регион-П» директор **Ольга Власенко** (она сменила **Мусатова**). Единственный учредитель — **Ирина Ширяева**.

Финансы на конец 2017 года:

— баланс — 51,0 тыс. (минус» 99%); (минус 77%);

— чистый убыток — 7,4 млн.

Налоги и сборы в 2017-м:

— штрафы, не уплаченные в срок — 17,7 тыс. руб;

— задолженность на конец года — 129,8 тыс. руб.

Вторая бывшая организация **Мусатова** — ООО «Софт-Сервис» (пр. Беломорский, 3). Один из основных видов деятельности — создание и использование баз данных и информационных ресурсов. Среднесписочная численность за 2017 год, по данным отчётности, представленной в ФНС — два человека.

Финансы на конец 2017 года

— баланс — 18,9 млн (минус <1%);

— выручка — 4,2 млн (минус 42%);

— чистая прибыль — 1,0 млн.

Директором ООО «Софт-Сервис» числится **Александр Ширяев,** а единственным учредителем — **Ирина Ширяева**.

Мы еще раз обращаем внимание наших уважаемых читателей на следующий факт: **Александр Ширяев** в свое время также числился директором МП «Комбинат школьного питания». В настоящее время кроме «Софт-Сервис» он является директором в ООО «Калина» (доход за 2017 год — 32 млн руб.).

Он же — директор и единственный учредитель ООО «Современные Технологии Общественного Питания». Создано в марте 2018 года. Он же — директор и один из учредителей ООО «Малина». Создано в ноябре 2018 года.

Кроме того, **Александр Ширяев** — директор ООО «Пропорция Групп». По данным за 2017 год, у ООО на балансе 14,4 млн руб. при выручке в 36,8 млн и чистой прибыли в 2,9 млн рублей.

Здесь же добавим, что учредитель ООО «Софт-Сервис» и ООО «Регион-П» **Ирина Ширяева** также является учредителем и ООО «Калина». И в целом, если судить по информации базы данных «Контур.Фокус», в бизнесе **Ирина Ширяева** чувствует себя превосходно.

Судите сами. Она — директор и один из учредителей ООО «Россиянка», один из учредителей ООО «Рыбная компания» (выручка на конец 2017 года — 76,8 млн руб), один из учредителей ООО «Барбекю» (выручка на конец 2017 года — 18,3 млн руб) и в списке учредителей ООО «Капитал-Инвест» (выручка на конец 2017 года — 34,6 млн руб).

И тут в «Поморском осьминоге» всплывает еще один человек — некто **Ольга Власенко**.

Именно она занимает должность директора в «Регион-П», где, напомним, это место ранее занимал **Мусатов** — действующий руководитель МП «Комбинат школьного питания». Помимо руководства в «Регион-П» **Власенко** является директором ООО «Диета».

Именно ООО «Диета», как нам стало известно, КШП в свое время на весьма выгодных условиях передал в аренду ряд муниципальных объектов, до того их отремонтировав. Проследить успех «Диеты» легко: выручка ООО росла почти с каждым годом (с большим скачком в 2015-м — с 74,6 млн до 135 млн руб.). Исключением стал 2017-й.

Сейчас на балансе ООО «Диета» 159,5 млн руб. Выручка — 196 млн при чистой прибыли в 31 миллион.

Подытожить написанное очень просто: глядя на то, как названные фамилии то и дело соседствуют или сменяют друг друга на предприятиях вокруг КШП, складывается ощущение, что товарищи попросту сидят на кухне, гоняют междусобойчики и о чем-то договариваются.

Например, завтра один может сменить другого, хоть где. Не исключено, что **Мусатов**, действующий руководитель КШП, в дальнейшем возглавит ООО «Диета». Тогда, допустим, **Александр Ширяев** (экс-директор «КШП») станет директором ООО «Регион-П», что позволит **Ольге Власенко** занять кресло директора в КШП.

И правда, кухонная семейка...

реклама
Русфонд
ФОНД ПОМОЩИ БОЛЬНЫМ ДЕТЯМ
МЫ ПОМОГАЕМ ПОМОГАТЬ
RUSFOND.RU
будьте добры
ОТПРАВЬТЕ SMS ДОБРО
НА НОМЕР 5541
СТОИМОСТЬ SMS-СООБЩЕНИЯ 75 РУБЛЕЙ

парк аттракционов
Потешный двор
1 июня в 12:00
0+
Кот Гостинец приглашает вас в парк аттракционов «Потешный двор» на праздничную программу, посвященную Дню защиты детей
Подробная информация по телефону: 28-55-71
реклама

реклама
АКЦИЯ
УЛЁТНЫЙ БЕЗЛИМИТ
ДЕТСКАЯ ИГРОВАЯ КОМНАТА
ВЕСЬ ДЕНЬ – 250 руб./чел.
ТРК «Европарк» • пр. Троицкий, 17 • 5 этаж • тел.: 48-48-00

NEPTUN
АКВААЭРОБИКА
группы до 6 человек
абонемент на 3 тренировки
1050 руб.
финская САУНА
4посещения
500 руб.
Пр-т Новгородский, 74
Тел. 42-53-44
реклама

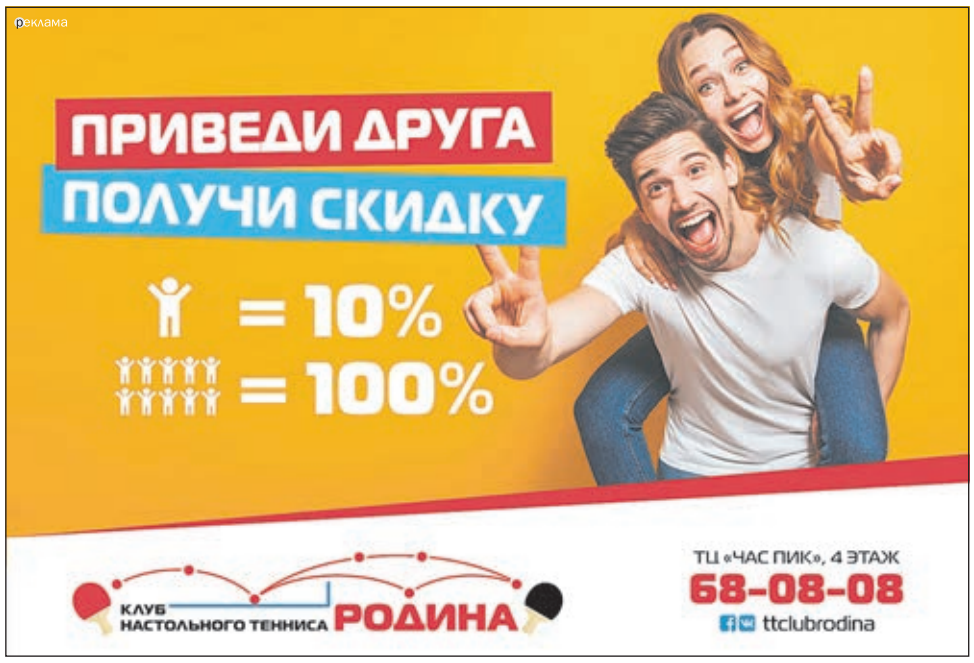
реклама
ПРИВЕДИ ДРУГА
ПОЛУЧИ СКИДКУ
= 10%
= 100%
КЛУБ НАСТОЛЬНОГО ТЕННИСА РОДИНА
ТЦ «ЧАС ПИК», 4 ЭТАЖ
68-08-08
ttclubrodina

лиц. № ЛО-29-01-001238 МЗАО 10.06.2013
МЕДИЦИНСКИЙ ЦЕНТР
ЗАБОТА
Мануальный терапевт
Массаж
Поможем вашей спине!
реклама
ул.Гагарина, 1, 1 подъезд
вход со стороны набережной Северной Двины
Тел: 24-13-02
Имеются противопоказания. Необходима консультация специалиста.

Медицинские комиссии
Медицинская клиника
АКАДЕМИЯ ЗДОРОВЬЯ
в ГИБДД
в бассейн
на оружие
для ВУЗа
для работы
г. Архангельск, пр. Дзержинского, 7/4, 2 этаж
+7 (8182) 43-96-96, +7 (8182) 43-97-97, +7 911 555-96-96, +7 800 550-63-98
реклама
*ПОДРОБНОСТИ УЗНАВАЙТЕ В КЛИНИКЕ. ИМЕЮТСЯ ПРОТИВОПОКАЗАНИЯ.

c+m
cream me
НАТУРАЛЬНАЯ КОСМЕТИКА
реклама

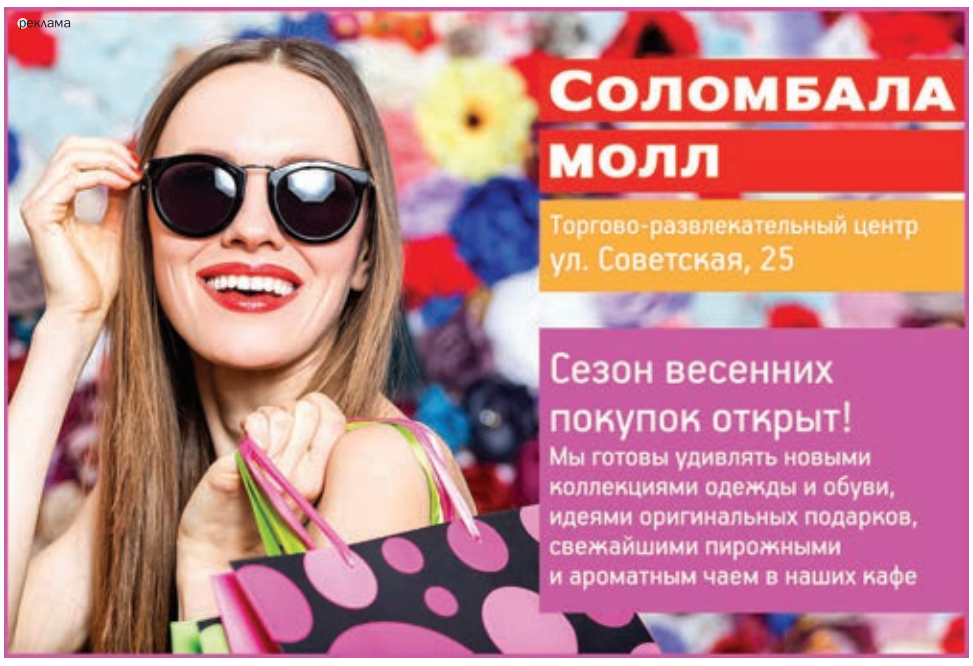
реклама
СОЛОМБАЛА МОЛЛ
Торгово-развлекательный центр
ул. Советская, 25
Сезон весенних покупок открыт!
Мы готовы удивлять новыми коллекциями одежды и обуви, идеями оригинальных подарков, свежайшими пирожными и ароматным чаем в наших кафе

Ресторан в лучших традициях востока
Летний сад
ресторан
Заказ столиков
по телефону 40-07-07
реклама